

LA REVISTA DE LA ASOCIACIÓN EMPRESARIAL DEL VALLE DEL NALÓN

EL VALLE DE LA CALIDAD



eNa

Empresarios del Nalón



ELECCIONES A LAS CÁMARAS DE COMERCIO DE ASTURIAS
FONDOS MINEROS: EL PRINCIPIO DEL FIN
VISITA DE ENA A LAS OBRAS DEL PUERTO DE EL MUSEL

ESPIRITU DE COLABORACION.

Visítenos en INTERNET:
www.sodeco.es

CONTRIBUIMOS AL DESARROLLO DE LAS COMARCAS MINERAS.

SODECO TIENE UN OBJETIVO MUY CLARO: APOYAR LA CREACION DE EMPLEO, ASESORANDO Y OFRECIENDO SERVICIOS FINANCIEROS A NUEVAS EMPRESAS, Y A LAS YA EXISTENTES. AYUDANDO A HACER SUS PROYECTOS REALIDAD Y PARTICIPANDO EN EL CAPITAL SOCIAL HASTA EN UN 45%. SODECO OFRECE TAMBIEN PRESTAMOS PARTICIPATIVOS Y GESTION DE AYUDAS. PERO, POR ENCIMA DE TODO, ESTA LA FIRME VOLUNTAD DE SODECO PARA DESARROLLAR LA ACTIVIDAD ECONOMICA Y CONSOLIDAR LA ZONA CENTRAL ASTURIANA COMO UN ESPACIO ECONOMICO DE FUTURO.

SODECO: SOCIEDAD PARA EL DESARROLLO DE LAS COMARCAS MINERAS, S.A.



SODECO
el socio ágil

C/ LA UNION, 21 - LA FELGUERA,
33930 LANGREO, ASTURIAS (ESPAÑA)
TEL.: 985 67 81 16 - FAX.: 985 67 81 72
www.sodeco.es

Tras ingentes esfuerzos presupuestarios, monetarios y políticos empleados por los gobiernos europeos y norteamericano en evitar una nueva Gran Depresión de la economía mundial, las bases de esa recuperación esperada se muestran menos sólidas de lo que aparentaban.

Y la recuperación económica flaquea tanto que no sólo se advierte un frenazo más que evidente de la actividad, sino que surge el temor a una recaída, a una vuelta a la recesión, a los números rojos, a la destrucción económica y al fantasma de la depresión de los años treinta.

La mayoría de los analistas apuestan por que se producirá una fuerte desaceleración del crecimiento, lo que ha llevado a una rebaja generalizada de las previsiones de crecimiento para esta segunda mitad del año. El temor no es sobre lo que está pasando (una clara desaceleración) sino sobre lo que va a pasar en el futuro. La verdad es que nadie lo sabe, el grado de incertidumbre es muy alto y no se sabrá hasta que pase. El riesgo de repetir el modelo de Japón que alterna periodos de muy bajo crecimiento con algún que otro trimestre en recesión es elevado.

Así pues el debate público en estos momentos se centra en las posibilidades de una recaída en registros negativos de crecimiento del PIB, por lo que los expertos se muestran divididos posicionándose bien a favor de una nueva ronda de estímulos económicos, o bien, por duros programas de austeridad que enderecen las maltrechas cuentas públicas.

El Presidente Zapatero apostó en un primer momento por mantener los estímulos económicos excepcionales durante algún tiempo más, aunque supusieran una disminución más lenta del déficit público, pero que nos permitiera un crecimiento que disminuyera la más elevada tasa de desempleo de las últimas décadas. Poco duró esta línea, ya que se vio forzado a cambiar sobre la marcha y de un día para otro su política, en consonancia con los gobiernos europeos que están realizando políticas de ajuste contrarias a la suya para evitar una recaída en la recesión, sanear las finanzas públicas y favorecer la recuperación. El asunto es si estas medidas, criticadas por muchos, servirán.

Lo que está claro es que las nuevas medidas de ajuste para reducir los déficits fiscales que incluyen recortes en los

salarios de los funcionarios, aumentos del IVA y de los impuestos sobre la renta van a provocar daños severos a la recuperación en España. Si este proceso de consolidación fiscal se produce de forma paralela a un masivo desapalancamiento del sector privado, tanto de hogares como de empresas, la posibilidad de que el frenazo termine llevando a la economía española a los números rojos son muy altas.

Hay que resaltar la buena noticia que supone para el sistema financiero español las pruebas de estrés realizadas a prácticamente la totalidad del sistema bancario español, que bajo unos supuestos económicos muy desfavorables respecto a la actual situación económica de nuestro país han demostrado una fortaleza que cubre las expectativas mas desfavorables, exceptuando algunas de las fusiones entre cajas que se han producido, que deberán aumentar su capital bien a través del FROB, bien en el mercado privado. Ahora sólo falta que los mercados "se lo crean", vuelva la confianza al sector financiero y podamos rebajar los tipos de interés de la deuda.

Es tiempo de actuaciones rápidas y precisas y por ello las reformas que todo el mundo lleva años diciendo que deben realizarse en la base de nuestra estructura económica deben completarse ya y acelerar su integración en el proceso productivo. Concretamente la reforma en el mercado laboral es de carácter urgente y prioritario. Asimismo los esfuerzos empresariales deben concentrarse de forma urgente en mejorar la productividad y situar a las empresas en condiciones de competir en el mercado mundial. El mercado de nuestras empresas debe ser el mundo globalizado. Ese es otro reto importantísimo para los empresarios, salir al exterior y competir sin complejos.

Son muchos los frentes en los que hay que actuar y hay que estar atento al difícil periodo de transición en que nos encontramos y que se prolongará durante muchos años, para encontrar un modelo de crecimiento que sea sostenible, que resuelva los problemas de fertilidad y riqueza que afrontamos y que sea capaz a la vez de asumir sus responsabilidades, como el envejecimiento de la población. Una dura y difícil tarea.

...

- EDITORIAL
- SUMARIO
- © CÁMARAS DE COMERCIO
- DIVULGACIÓN
- ENTREVISTAS
- EMPRESAS ASOCIADAS
- REPORTAJES
- NOTICIAS BREVES
- TURISMO NALÓN
- FORMACIÓN

EDITORIAL	3
ELECCIONES EN LAS CÁMARAS DE COMERCIO	5
FONDOS MINEROS, el principio del fin	10
NUEVAS INSTALACIONES DEL GRUPO PIC	16
NUESTROS ASOCIADOS, TeclcyL Mk 360º	17
PREMIOS SODECO	20
VISITA DE ENA AL PUERTO DE EL MUSEL	21
EMPRESAS ASOCIADAS	24
CURSO DE SOLDADOR DE ESTRUCTURAS METÁLICAS	28
RESTAURANTE LLAIMO	29
APARTAMENTOS RURALES CASA LES PEDROSES	30
TURISMO, Langreo	32
NOTICIAS BREVES	34

Edita:
Asociación Empresarial del Valle del Nalón
Centro de Empresas Valnalón
C/ Hornos Altos, s/n
Telf.: 985 69 11 64 - Fax: 985 69 72 55
33930 La Felguera - Langreo
Asturias (España)

Email: vnalon@fade.es

Dirección: Manuel Pumares

Redacción: Manuel Pumares y [arial comunicación](mailto:arial@comunicacion.com)

Diseño y Publicidad:

[arial comunicación](mailto:arial@comunicacion.com)

Telf.-Fax: 985 33 85 38

info@arialcomunicacion.com

Fotografía de Portada: Torre de la Quintana; Ciaño - Langreo.

© Fotografía cedida del Banco de Imágenes de Promoción Turística Mancomunidad del Valle del Nalón

Fotomecánica e impresión: Gráficas Narcea

Distribuye: OF service BTP

D.L.: As-741/98

La Asociación Empresarial del Valle del Nalón no se hace responsable de las opiniones vertidas tanto en reportajes como en entrevistas publicadas en esta edición. Cualquier información, gráficos o fotografías publicadas no podrán ser reproducidas total o parcialmente sin el consentimiento expreso de la Asociación de Empresarios del Valle del Nalón.

ELECCIONES EN LAS CÁMARAS DE COMERCIO ASTURIANAS

Las Cámaras españolas, y las asturianas con ellas, han estado estos últimos meses inmersas en un proceso electoral para renovar sus órganos de dirección: Plenos, Comités Ejecutivos y Presidentes. Este proceso se inició el día 1 de octubre de 2009, momento en el que el Ministerio de Industria, Comercio y Turismo, previa consulta a las diferentes comunidades autónomas, publicó en el Boletín Oficial del Estado, la apertura oficial del proceso electoral en las Cámaras españolas.

Cámaras de Asturias

El proceso electoral

La dinámica electoral para elegir a los representantes de las Cámaras de Comercio es compleja y larga. Las distintas fases por las que se ha de pasar se prolongan durante un plazo de seis meses, tiempo, tras el cual, se conocen los nombres de las personas que regirán los designios de la institución durante los siguientes cuatro años.

El proceso electoral de las Cámaras de Comercio, Industria y Navegación, se encuentra regulado por diferentes normativas legales: la Ley 3/1993, de 22 de marzo, Básica de las Cámaras Oficiales de Comercio, Industria y Navegación; el Reglamento General de las Cámaras Oficiales de Comercio, Industria y Navegación de España, aprobado mediante el RD. 1291/1974, de 2 de mayo, y modificado por el RD. 753/1978, de 27 de marzo, por el RD. 816/1990, de 22 de junio y por el RD. 1133/2007, de 31 de agosto; el Real Decreto 1133/2007, de 31 de agosto, por el que se modifica el capítulo III del Reglamento General de Cámaras Oficiales de Comercio, Industria y Navegación, que regula el sistema electoral; la Ley Orgánica 5/1985, del Régimen Electoral General y la Orden ITC/2019/2009, de 22 de julio, por la que se declara abierto el proceso electoral para la renovación de los Plenos de las Cámaras de Comercio, Industria y Navegación de España y de su Consejo.



El proceso, propiamente dicho, se pone en marcha con la exposición de los censos electorales con el fin de que los electores puedan comprobar su inclusión en mismo e interponer reclamaciones, si fuera oportuno.

En el caso de nuestra comunidad autónoma, la Consejería de Industria y Empleo del Principado de Asturias, administración tutelante de las Cámaras asturianas, previa consulta a las mismas, anunció el día 28 de enero de 2010, en el BOPA, la convocatoria de elecciones en las tres Cámaras de Asturias para su celebración el día 9 de marzo.

Anterior a la celebración del día electoral, se pasa por un período previo que implica varios pasos; el primero de ellos tuvo lugar el día 15 de febrero, momento en el que se constituyeron las Juntas Electorales, que garantizan la objetividad y transparencia del proceso electoral. Estas Juntas están compuestas por 3 representantes de los electores de las Cámaras elegidos mediante sorteo y 2 personas designadas por la Administración, una de las cuales realiza la función de Presidente y nombra a un Secretario.

Candidaturas

Uno de los pasos esenciales es la presentación de las candidaturas al Pleno. Las empresas inscritas en el censo cameral que cumplan los requisitos pueden optar a ocupar una plaza en este órgano. El Boletín Oficial del Principado de Asturias estipuló el 9 de febrero como fecha tope para la presentación de estas candidaturas, tras lo cual, la Junta Electoral realizó la proclamación oficial.

Para presentarse como candidato al pleno cameral es necesario ejercer una actividad comercial, industrial o naviera, ser mayor de edad, español o de un estado de la Unión Europea, hallarse al corriente de la cuota cameral, acreditar, como mínimo, dos años en el ejercicio de la actividad empresarial, y ser elector del grupo o categoría correspondiente.

Las candidaturas presentadas deben ser avaladas por la firma, como mínimo, del 5% de los electores del grupo o, en su caso, del sector correspondiente. Es suficiente con la firma de 10 electores si el grupo es superior a 200.

Una vez conocidas las diferentes candidaturas, que representan a los diferentes grupos o categorías en que se divide la representación cameral, se proclaman los candidatos. En el caso de los grupos o categorías en que el número de candidatos coincide con el número

de representantes se proclaman electos. Para aquellos grupos en los que hubo más candidaturas que representantes participan en la jornada electoral que se celebró el 9 de marzo, entre las 9:00 y las 21:00 horas, en las tres sedes camerales asturianas. En cada una de ellas se formó una Mesa Electoral formada por un Presidente y dos Vocales designados previamente y por sorteo por parte de la Junta Electoral, de entre los electores domiciliados en la localidad y que no sean candidatos.

Los empresarios que no pueden personarse en el colegio electoral correspondiente, han tenido la posibilidad de emitir su voto por correo y para ello han realizado una solicitud formal en la Cámara hasta el día 9 de febrero. Los votos recibidos por este medio son introducidos en la urna, el día de las elecciones, una vez terminada la votación.

El Pleno

Los Plenos de las diferentes cámaras asturianas varían en cuanto al número de miembros que las forman, así como a la composición de sus Comités Ejecutivos. Concretamente, el Pleno de la Cámara de Comercio de Gijón está compuesto por 50 miembros, 14 de los cuales integran su Comité Ejecutivo que, liderado por el Presidente de la institución cameral, cuenta también con cuatro Vicepresidentes, un Tesorero y 8 Vocales. De los 50 miembros del Pleno, 45 son elegidos a través del proceso electoral y los otros 5 lo son de entre una lista de diez candidatos directos propuestos por la Federación Asturiana de Empresarios. Las empresas integrantes del pleno comunican a la Cámara de Comercio el nombre de su representante para este órgano, persona que es quien tiene la potestad para votar el día del Pleno Constituyente.

El Pleno de la Cámara de Comercio de Oviedo lo forman 54 miembros, 47 electos y 7 nombrados directamente de entre la lista propuesta por FADE. Su comité está compuesto por el Presidente, cuatro Vicepresidentes, un Tesorero y 5 Vocales.

Por su parte, el Pleno de la Cámara de Avilés se compone de 37 miembros, cuatro de ellos a propuesta de FADE, y en su Comité Ejecutivo, junto al Presidente, se encuentran dos vicepresidentes, un Tesorero y 5 vocales.



Cámara de Comercio de Avilés

Comité Ejecutivo

Presidente:

D. Francisco Menéndez Díaz

Vicepresidente 1º:

D. Luis Noguera Martín

Vicepresidente 2º:

D. Luis Esteban Alcalde

Tesorera:

Dª María Jesús García Rodríguez

Vocales:

D. Jesús Ángel Suárez Pérez

D. José Julio Fernández González

D. José Luis Vigil Félix

D. Pablo A. Castañón Fernández

D. Delfín Luis García Novo

Dª Candela Fernández-Miranda Alonso

Pleno

D. Lorenzo R. Chamero Martínez; D. Jaime Arias Zapico; Dª Cristina Mosquera Rodríguez; D. Ricardo Fe Cantó; D. Javier Martínez Martínez; D. José Manuel Fernández Fernández; D. Víctor Julio Díaz Fernández; D. Daniel Alonso Villarón; D. Jorge Juan Menéndez García; D. Benjamín Lebrato Menéndez; D. Juan Carlos Rubín Fernández; D. José Ramón Rato Olay; D. Francisco Javier González Fidalgo; D. Emilio Vidal Conejo Perdiguero; D. Herminio Sánchez Pérez; D. José Manuel Muñiz García; D. Manuel Artime Freire; D. José Manuel García Rodríguez; D. José Antonio Alonso González; D. Vidal Hernández Hernández; D. Santiago Folgar Gutiérrez; D. Domingo Suárez García; D. José Luis Roiz Rodríguez; D. Daniel Pantiga Martín; D. José María Gerardo Gª Llerandi; D. Daniel Quirós Del Busto; D. Juan Rivero Santamaría; D. Francisco Menéndez Díaz; D. Luis Noguera Martín; D. Luis Esteban Alcalde; Dª María Jesús García Rodríguez; D. Jesús Ángel Suárez Pérez; D. José Julio Fernández González; D. José Luis Vigil Félix; D. Pablo A. Castañón Fernández; D. Delfín Luis García Novo; Dª Candela Fdez.-Miranda Alonso.



Cámara de Comercio de Oviedo

Comité Ejecutivo

Presidente:

D. Severino García Vigón

Vicepresidente 1º:

D. Ignacio Núñez Rodríguez-Arango

Vicepresidente 2º:

D. José García Gómez

Vicepresidente 3º:

D. Alejandro Fernández González

Vicepresidente 4º:

D. José Luis Álvarez Almeida

D. Luis Enrique García García

Tesorero:

Vocales:

Dª Enriqueta Gómez Haces

Dª Laura Pérez Fernández

D. Manuel García Arenas

D. Nicanor Fernández Álvarez

D. José Manuel Cabiellas Vallina

Pleno

D. Ángel Moreno Serradilla; D. Íñigo Rovés Suárez; D. Fernando Cabo Díaz; D. Apolinar Cuesta Fernández; D. Arturo Cernuda García; D. Carlos García Fernández; D. Carlos Manuel Rodríguez Peláez; D. Francisco Fernández Vaciero; D. Eloy Alonso Fernández; D. Alberto Abilio Martínez Arroyo; D. Emilio Fernández Corral; D. Jorge Díaz Sierra; D. Felipe Sordo Tomás; D. Félix Arribas Arias; D. Fernando Rodríguez Valledor; Dª Alvarina Gutiérrez Álvarez; D. Manuel García Arenas; D. Gregorio Rabanal Martínez; D. Ignacio González Hermosilla; D. Ignacio Núñez Rodríguez-Arango; D. Jesús González Aparicio; D. Jesús García Pérez; D. José Castro Alonso; D. José Alfredo Asenjo Fernández; D. Francisco Martínez Gómez; D. José Antonio Celis Martínez; Dª Ana I. González Gª-Pumarino; D. José Manuel Cabiellas Vallina; D. José Manuel Ferreira Diz; D. José María Rocas Riera; D. Alfonso López y López; D. José Cecilio Álvarez Caballero; Dª Laura Pérez Fernández; D. Luis Álvarez Arias de Velasco; D. Jorge Cienfuegos García; D. Luis Valdés García; D. Luis Enrique García García; D. Alejandro Fernández González; D. Manuel Díaz Martín; Dª Marta Magadán Díaz; D. Nicanor Fernández Álvarez; D. Pedro Astals Coma; D. Ramón Sobrino Lombardero; D. Jesús María Fernández-Jardón Fernández; D. Secundino Blanco Merás; D. Eduardo Iglesias Blanco; D. Vicente Cosío Pumares; D. Severino García Vigón; D. José García Gómez; D. José Luis Álvarez Almeida; Dª Enriqueta Gómez Haces; Dª Dolores Olavarrieta del Busto; D. Jesús Portilla González; D. Ramón Colao Caicoya.



Cámara de Comercio de Gijón

Comité Ejecutivo

Presidente:

D. Luis Arias de Velasco

Vicepresidente 1º:

D. Félix Baragaño Suárez

Vicepresidente 2º:

D. Cesáreo Marqués Valle

Vicepresidente 3º:

D. David Argüelles García

Vicepresidente 4º:

D. Francisco Javier Fernández Díaz

Tesorero:

Vocales:

D. Arturo del Valle Artime

Dª María Calvo Carvajal

D. Ovidio de la Roza Braga

D. Bernardino Fernández Rodríguez

D. Pedro López Ferrer

D. Laureano Lourido Artime

D. Raúl Nodal Monar

D. Braulio Suárez Suárez

Pleno

D. Alfonso Martínez Fernández; D. Raúl Nodal Monar; D. Braulio Suárez Suárez; D. Juan José del Campo Gorostidi; D. Pedro Elías Prallong Álvarez; D. Félix Baragaño Suárez; D. José Luis Martínez Yañez; D. José Luis Sáenz de Santa María; D. Cesáreo Marqués Valle; D. Miguel Amador Pérez Carballo; D. Armando Carlos Barrio Acebal; Dª Emma Fresno Fernández; D. Manuel Pastor Rodríguez-Ponga; Dª María Calvo Carvajal; D. Jesús Muñiz Rimada; D. David González Galán; D. Pedro Ángel López Ferrer; D. Arturo del Valle Artime; D. Luis Arias de Velasco y Villa; D. José Luis Mallada Martínez; D. José Carlos González Martínez; D. Francisco Javier García Holguera; D. José María López Quirós; D. Jesús Manuel García Romero; D. Jesús María Anruña de Alaiz; D. Valentín Villabona Madera; D. Alberto Lázaro Meana; D. Manuel Meana Canal; D. Francisco Javier Fernández Díaz; D. Manuel Eduardo Parrondo Glez.; D. Manuel Anselmo Sánchez Ordóñez; D. Carlos Hortal Vigil; D. Ivan Ojeda Carbajal; D. Andrés Monreal Iglesia; D. Laureano Lourido Artime; D. Faustino Acebo Balea; D. Rubén Guirado Blanco; D. José Manuel Valdés Loredo; D. Antonio Corripio Álvarez; D. Luis Miguel Torres Pérez; D. Joaquín Merediz Vidal; D. Alejandro Luis Ortea Rivera; D. Froilán Antonio González Barriales; D. Germán José Heredia Álvarez; D. José Vicente Zapico Zapico; D. Bernardino Fernández Rodríguez; D. José Dionisio Fernández Glez.; D. David Argüelles García; D. Ovidio de la Roza Braga; D. Ricardo Álvarez Díaz.



Grupo PIC.com



PIC Formación y Control

Formación de Trabajadores y Desempleados

Consulting 2000 y PIC

Consultoría de Calidad y Medio Ambiente, PRL OHSAS, I+D+i, Ley de Protección de datos.

R.L. Entidad de Prevención y Formación

Servicios de Prevención Ajeno y Coordinación

grupopic@grupopic.com

985 30 88 33



ENA quiere conocer de primera mano los planes que, para el Valle del Nalón, tienen los presidentes electos de las Cámaras con presencia en nuestra comarca a través de sus Antenas Camerales. Por ello, planteamos tres cuestiones a D. Luis Arias de Velasco, presidente de la Cámara de Gijón y a D. Severino García Vigón, presidente de la de Oviedo, entidades con Antenas establecidas en La Felguera y El Entrego respectivamente.



Severino García Vigón
Presidente de la Cámara de Comercio de Oviedo

Sr. García Vigón. Un nuevo periodo al frente de la Cámara de Oviedo en una época especialmente difícil. ¿Cuáles van a ser sus prioridades durante este mandato?

Fundamentalmente consolidar lo ya hecho. Es complicado mantener la línea de actuación en la coyuntura económica actual, pero debemos esforzarnos en terminar los proyectos que están en marcha. Continuaremos apostando por las ayudas a la modernización de las empresas, buscaremos la colaboración con los pequeños comercios, apoyaremos la internacionalización de las empresas, porque creemos que es algo fundamental, y seguiremos colaborando con el resto de Cámaras de Comercio de Asturias.

Hay que continuar con cuestiones iniciadas, como el apoyo al comercio interior o la modernización de las tiendas-bar, que a todos nos encantan y donde puedes encontrar desde unas madrefias o unos clavos, a una piedra de afilar o un kilo de arroz. También los programas de sucesión, de calidad, modernización, internacionalización y eficiencia energética.

La Cámara de Oviedo forma parte de Asturex. Nosotros consideramos fundamental la internacionalización de las empresas, porque en un mercado tan reducido como el nuestro, de poco más de un millón de habitantes, los que no salgan al exterior, lo tendrán difícil. Estamos haciendo una serie de encuestas preguntando por las inquietudes y las necesidades de los empresarios para salir al exterior, y lo que estamos intentando es conocer sus potencialidades y en caso de que éstas existan poner a su disposición los programas adecuados.

Abarcamos 69 de los 78 municipios asturianos y todas las actividades se centralizaban aquí; de ahí la importancia de la creación de las antenas camerales o delegaciones. Con esta iniciativa buscamos acercar los servicios a los empresarios, y en la actualidad más del 38% de la actividad cameral se inicia en estas delegaciones. Pero no debemos olvidarnos de otros proyectos como el vivero de empresas en el polígono de Olloniego.

¿Qué planes de futuro tienen para su Antena Cameral en el Valle del Nalón, o lo que es lo mismo, para su presencia en nuestra comarca?

La comarca del Nalón encomienda en los empresarios un importante papel en la labor de fijar población y crear riqueza. Es cierto que esta importante responsabilidad requiere de apoyos que hagan posible poder desempeñar esta tarea. Por eso y para todo el Valle, la Cámara de Comercio de Oviedo, consciente del dinamismo empresarial de esta comarca, y con el convencimiento de la necesidad de dotar a los empresarios y emprendedores de instrumentos eficaces de apoyo, hace ya siete años, puso en marcha en la comarca la Antena Local de San Martín. La mayoría de las actividades que se hacen en la Cámara van dirigidas a los empresarios individuales o a los pequeños empresarios. Debemos tener en cuenta que el 80% de los recursos camerales permanentes, las cuotas que pagan anualmente las empresas a las cámaras, lo pagan el 20%, es decir, las grandes empresas. Es justo reconocer que esas empresas son las que menos necesitan la ayuda de la Cámara, por lo que los grandes beneficiados son los pequeños empresarios.

En el último año estamos elaborando una encuesta empresarial con objeto de identificar las potencialidades, carencias y necesidades de las empresas de la comarca. Además, y como complemento a los proyectos que realizamos para las empresas del Occidente, en 2010 comenzamos a acercar nuestra área de formación a esta comarca. Entendimos que los empresarios de las zonas más alejadas del centro demandaban un programa de cursos especializados, que ya desarrollábamos en Oviedo, y decidimos acercárselo para que todos tengan la opción de acceder a él.

Mensaje a los empresarios de nuestra comarca.

En épocas difíciles como la actual las empresas estimulan y reinventan el emprendimiento. Generan más oportunidades de sobrevivir a los cambios continuos: mientras se impliquen, mayor será el compromiso con lo innovador.

Innovar es, ante todo, una apuesta por el porvenir. Innovar es recrear sobre lo existente, no se trata de un emprendimiento que parte de la nada y eso saben hacerlo perfectamente los organizadores de este certamen. Por ello quisiera reiterar una vez más, la vocación de servicio y atención al tejido empresarial de la Cámara de Comercio de Oviedo. Trabajamos por y para los empresarios, con el convencimiento de que en la cooperación está la clave del éxito.



Luis Arias de Velasco
Presidente de la Cámara de Comercio de Gijón

Sr. Arias de Velasco. Un nuevo periodo al frente de la Cámara de Gijón en una época especialmente difícil ¿cuáles van a ser sus prioridades durante este mandato?

Es cierto que estamos inmersos en una etapa compleja desde el punto de vista económico, derivada de una situación que va más allá de nuestras fronteras. Precisamente por ello, se hace más necesario apostar por las empresas, y especialmente por las pequeñas y medianas empresas que son las que conforman nuestro tejido empresarial y las que dotan de riqueza a nuestra demarcación y a toda Asturias.

Nuestras prioridades se centran en la ejecución de programas que estimulen la emprendeduría, y aspectos como la internacionalización, tan importantes a la hora de conseguir ampliar mercados para los buenos e interesantes productos y servicios que desarrollan nuestras empresas.

Esta apuesta se va a traducir también en la construcción del primer vivero de empresas que la Cámara va a poner en marcha en Gijón, y que previsiblemente empezará a funcionar en 2011.

¿Qué planes de futuro tienen para su Antena Cameral en el Valle del Nalón, o lo que es lo mismo, para su presencia en nuestra comarca?

Las Antenas son una apuesta muy fuerte que hemos hecho desde la Cámara de Gijón. El año pasado instalamos nuestra Antena de Langreo en un local a pie de calle y a finales de año adquirimos un nuevo local que nos permitirá ampliar nuestros servicios a las empresas de la zona.

Nuestra prioridad es acondicionar ese local que queremos habilitar de forma que su utilidad vaya más allá de los servicios de asesoramiento que realiza la Cámara en su sede actual y pueda emplearse como centro de formación y desarrollo de tecnologías y gestión. Y para ello queremos que las empresas de Langreo se involucren y nos hagan llegar sus demandas, las necesidades que tienen, de forma que en este Centro de Negocios podamos, dentro de los límites que vienen fijados por el acuerdo firmado con Incyde, ofrecer las prestaciones que requieren.

Del mismo modo, continuaremos implicados en la ejecución de programas y proyectos que potencien las empresas y a los emprendedores de Langreo e implicándonos en el asociacionismo y con las instituciones, porque yendo de la mano somos más fuertes en nuestro objetivo de mejorar el tejido productivo.

Mensaje a los empresarios de nuestra comarca.

Como representante de las empresas, y como empresario, quiero trasladar un mensaje de ánimo a los empresarios de la comarca, y, sobre todo, quiero animarlos a que se apoyen en las instituciones y en los servicios que puede prestarles la Cámara de Comercio, porque pueden ayudarles a mejorar sus servicios y sus productos.

En épocas difíciles también se puede salir adelante y ahora es el momento de no desesperar, de abrir los ojos a las oportunidades que se puedan presentar y, sobre todo, el momento de no tener miedo a innovar y a abrirse a los mercados exteriores que es donde se encuentra el futuro.

...

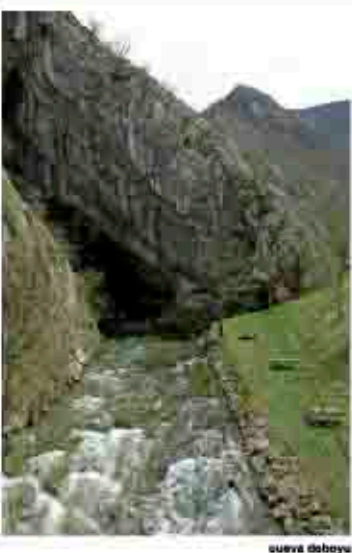

cueva daboya



www.caso.es

Concejo de Caso

Muchas sensaciones, un solo lugar...

REDES. Reserva de la Biosfera

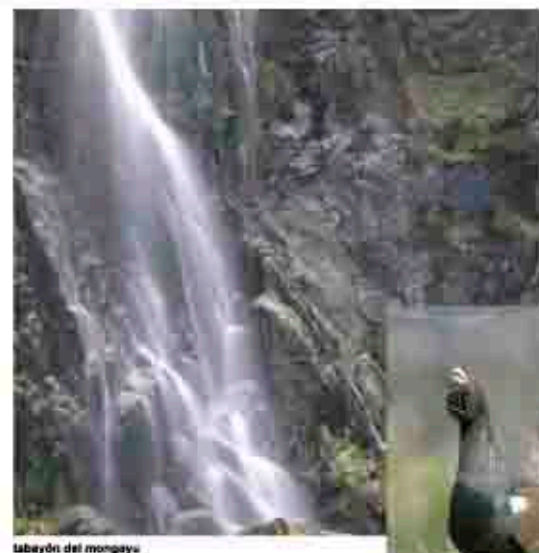

labayón del mongayu

EL PRINCIPIO DEL FIN

Tras más de una década, las ayudas a la minería del carbón y para el desarrollo de las Comarcas Mineras enfocan ya su recta final. El Plan Nacional de Reserva Estratégica del Carbón 2006-2012 y Nuevo Modelo de Desarrollo Integral y Sostenible de las Comarcas Mineras parece el último capítulo de esta historia, al menos, tal y como ahora la conocemos. Parece, por ello, un buen momento para hacer balance y echar un poco la vista atrás para ver lo que los popularmente conocidos como “Fondos Mineros” han supuesto para el Valle de Nalón.



En España el consenso sobre las ayudas públicas al carbón se alcanzó a través del Plan de la Minería del Carbón y Desarrollo Alternativo de las Comarcas Mineras, regulado por el Real Decreto 2020/1997, de 26 de Diciembre, el cual estableció un régimen de ayudas para la minería del carbón y el desarrollo alternativo de las zonas mineras. Tras la finalización del tratado CECA (Tratado constitutivo de la Comunidad Europea del Carbón y del Acero) en Julio de 2002, surge un nuevo marco para desarrollar el funcionamiento y la reestructuración de la minería del carbón; el Reglamento C.E. nº 1407/2002 del Consejo, de 23 de Julio de 2002, sobre ayudas estatales a la industria del carbón.

Dicho Reglamento presta especial atención a los siguientes aspectos:

- Las repercusiones sociales y regionales por la reducción de la actividad.
- La necesidad del mantenimiento de una cantidad mínima de producción de carbón autóctono que permita garantizar el acceso a las reservas.
- La cobertura de cargas excepcionales no relacionadas con la producción corriente, las denominadas "cargas heredadas del pasado".

Al amparo de este marco normativo se inició un proceso de diálogo social que concluyó con la firma del nuevo plan estratégico, el Plan Nacional de Reserva Estratégica de Carbón 2006-2012 y

Nuevo Modelo de Desarrollo Integral y Sostenible de las Comarcas Mineras, norma calificada por sus responsables como "transitoria" y que, como máximo, se prolongará hasta 2014.

¿QUÉ SON LAS COMARCAS MINERAS?

Son Comarcas Mineras aquellas constituidas por municipios que integran el ámbito de aplicación del mencionado Plan 2006-2012. A este respecto, se ha pactado una nueva clasificación, a los efectos de facilitar la aplicación de medidas de discriminación positiva, en los siguientes términos:

- **Grupo 1.-** Municipios mineros muy afectados por la reestructuración de la minería del carbón.
- **Grupo 2.-** Municipios mineros afectados por la reestructuración de la minería del carbón que resultan limítrofes a los del Grupo 1.
- **Grupo 3.-** Resto de municipios que resultan de alguna manera afectados por la reestructuración de la minería del carbón y que, habiendo estado incluidos en el Plan 1998-2005 de la minería del carbón, no están ahora incluidos en ninguno de los grupos anteriores.

Según esta nueva clasificación, Asturias cuenta con 22 municipios integrados en el Grupo 1, entre ellos los cinco de nuestra comarca del Nalón (la relación de municipios incluidos en cada grupo se encuentra en el anexo VI del "Plan del Carbón") y que, por ello, tienen acceso a subvenciones tanto para infraestructuras como para proyectos generadores de empleo así como para formación.



EL NUEVO PLAN

El nuevo Plan NREC 2006-2012 tiene, entre otros objetivos, el de atenuar el impacto que produce la pérdida de puestos de trabajo en el sector, fomentando la creación de empleo alternativo al monocultivo del carbón mediante el apoyo a proyectos empresariales generadores de empleo, propiciando la transición de las comarcas mineras hacia una estructura económica asentada sobre el desarrollo de actividades económicas diversificadas y de mayor valor añadido, que comporten la generación de nuevos empleos desvinculados de la minería del carbón y posibiliten un proceso de efectos inducidos en las economías de las comarcas.

PLANES DE REESTRUCTURACIÓN Y RACIONALIZACIÓN

La normativa comunitaria, teniendo en cuenta la repercusión social y regional que lleva aparejada la reestructuración de la industria del carbón, permite conceder a las empresas del sector ayudas destinadas a cubrir los costes que se deriven de la racionalización y reestructuración de su actividad minera. Entre estas ayudas se contemplan prestaciones sociales como la prejubilación de trabajadores, los gastos imputables al cierre de unidades de producción, las indemnizaciones y gastos excepcionales a favor de los trabajadores privados de su puesto de trabajo a raíz de esa reestructuración y los suministros gratuitos de carbón a los mismos.

En consecuencia, estos planes podrán llevar asociadas alguna o algunas de las siguientes ayudas: ayudas por costes laborales mediante prejubilaciones; ayudas destinadas a compensar costes por cierre de unidades de producción y por costes laborales mediante bajas incentivadas; ayudas por costes derivados de labores de cese, abandono y rehabilitación de antiguas zonas de extracción de carbón y ayudas por cargas heredadas del pasado (vale del carbón).

EXPLOTACIÓN MINERA

El Plan NREC 2006-2012 tiene como objetivos encauzar el proceso de ordenación de la minería del carbón, manteniendo una determinada producción de carbón autóctono (hulla, antracita y lignito negro) y garantizar el acceso a las reservas.

La firma del citado Plan estratégico establece el compromiso de cubrir total o parcialmente las pérdidas de la producción corriente

El Urogallo
 Restaurante
 San Martín del Rey Aurelio
 Principado de Asturias
 Tlf.: 985 628 344
 985 600 670
 www.elurogallo.com

La Frigida - Langra - Principado de Asturias
 Tlf.: 985 678 599
 www.lafrigida.com



de las empresas productoras de carbón autóctono destinado a la generación de electricidad. Para poder adecuarse al nuevo Plan, fue necesario aprobar una norma para cada ayuda, norma que establecería las bases reguladoras para los sucesivos ejercicios. Como consecuencia de todo ello, se regulan dichas coberturas con convocatorias específicas, con periodicidad anual y que determinan la resolución de las mismas.

El mencionado Plan reconoce dos tipos de ayudas:
 Directas: Ayudas a la Industria Minera del Carbón
 Indirectas: Ayudas al Almacenamiento
 Ayudas al Transporte

REACTIVACIÓN DE LAS COMARCAS

El Plan 2006-2012 hace referencia a la continuada situación de crisis, las sucesivas reconversiones y la histórica dependencia del carbón propia de las comarcas mineras. Por ello, y para paliar las desventajas competitivas existentes en ellas y servir como catalizador para un desarrollo económico diversificado, establece las siguientes actuaciones:

- Reactivar las comarcas mediante el desarrollo de infraestructuras.
- Promocionar y desarrollar actividades económicas alternativas a la minería del carbón.



- Financiar proyectos empresariales generadores de empleo.
- Fomentar actuaciones formativas destinadas a incrementar la empleabilidad de las personas residentes en las comarcas mineras.

Proyectos de Infraestructuras

Tienen por objeto proporcionar un impulso transformador y constituirse en el sustrato sobre el que se implanten proyectos empresariales generadores de empleo. Contribuyen a la mejora de las comunicaciones entre núcleos dispersos de población, favorecen la recuperación del medioambiente y multiplican la disponibilidad de suelo industrial bien dotado. En todo caso las ayudas únicamente son aplicables a las infraestructuras fijadas en el anexo del Plan de la Minería y/o en los anexos de los protocolos firmados con las Comunidades Autónomas.

Existen prioridades a la hora de conceder ayudas económicas para los proyectos de desarrollo de infraestructuras y el Instituto para la Reestructuración de la Minería del Carbón y Desarrollo Alternativo de las Comarcas Mineras dispone de sus propios estudios y evaluaciones que le permiten participar en el proceso de selección y priorización de las actuaciones que se proponen.

Tipos de actuaciones:

- Abastecimiento y saneamiento de aguas.
- Educación.
- Infraestructuras agrícolas, ganaderas y turísticas.
- Medio Ambiente.
- Ordenación del territorio.
- Suelo industrial.
- Transportes y comunicaciones.
- Vivienda y urbanismo.

Proyectos Generadores de Empleo

El Plan NREC 2006-2012 establece también diferentes actuaciones destinadas a la promoción de actividades económicas alternativas a la minería del carbón. Para ello, se plantean tres líneas de actuación orientadas a:

- Generar fondos para capital riesgo, en la medida de lo posible, en colaboración con entidades privadas y reforzar los criterios profesionales en la gestión de los fondos
- Crear una nueva línea de ayudas, con la colaboración de los sindicatos, contemplando acciones como capital semilla, préstamos al 50%, etc. para proyectos de pequeña entidad, financiando con micro-préstamos sin interés su desarrollo en los municipios más afectados por la reestructuración de la minería del carbón (integrantes del Grupo I)
- Mantener y reforzar la línea de ayudas a proyectos empresariales incrementando las actividades susceptibles de ayuda,

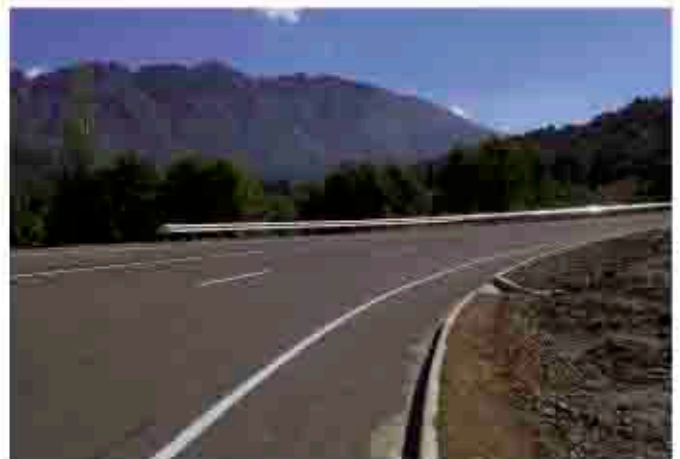

especialmente en relación con los servicios industriales de apoyo a empresas, los servicios asistenciales sanitarios, el ocio y el tiempo libre, y manteniendo el impulso de la innovación y el desarrollo de nuevas tecnologías.

Es preciso considerar que en la aplicación de las nuevas actuaciones de reactivación se pretende practicar una discriminación positiva a favor de aquellos municipios pertenecientes al Grupo I, por su condición de municipios más afectados por la reestructuración de la minería del carbón. Para ello, cada año se hace necesaria la convocatoria de ayudas específicas como las ayudas para proyectos empresariales generadores de empleo.

Formación

En este campo, los objetivos de ayudas y becas son los siguientes:

- El apoyo a la formación en las zonas mineras del carbón, para mejorar las posibilidades de empleo mediante las denominadas acciones FORMIC.
- La concesión de becas de estudios a los jóvenes de las cuencas mineras.

El ámbito de estas becas se extiende a formación reglada (Bachillerato y Formación Profesional), estudios universitarios, estudios en el extranjero y cursos de idiomas. Todo ello tramitado por la Fundación para el Desarrollo de la Formación en las Zonas Mineras del Carbón, FORMIC, institución del sector público estatal, bajo el Protectorado del Ministerio de Industria, Turismo y Comercio.

LA ACTUAL SITUACIÓN Y SU REPERCUSIÓN EN LAS AYUDAS

Los fondos mineros no podrían salir indemnes de los planes de ajuste presupuestario aprobados por el Gobierno central. El Ministerio de Economía ya ha anunciado al de Industria que debe reducir en hasta un 30 por ciento el dinero destinado a las infraestructuras, captación de empresas y formación presupuestado para este año y hasta 2012. El recorte asciende a unos 350 millones de euros y la mitad afectaría directamente a Asturias aunque los números concretos aún están por determinar.

Anuncio de todo esto fue la prohibición establecida a HUNOSA para comprar carbón de las empresas privadas, aunque Industria salvó la potencial crisis adelantando a las compañías todas las subvenciones a la producción para el año, cubriendo con ello el pago de los salarios, mientras esperan que entren en vigor las nuevas ayudas al consumo de carbón nacional.

El Instituto para la Reestructuración de la Minería del Carbón y Desarrollo Alternativo de las Comarcas Mineras (IRMC), dependiente del Ministerio de Industria, ya sabe lo que la crisis y el ajuste le costarán a los fondos mineros: un 30% de los 1.170 millones previstos para el trienio 2010-2012, es decir, 350 millones; todo ello conforme a las directrices impuestas por Economía y que marcan la obligatoriedad de una reducción, con carácter general, del 25 por ciento de todas las inversiones previstas por el sector público y del 15 por ciento en gastos de bienes corrientes y servicios.

El Ministerio de Industria tiene un margen de maniobra escaso ya que la mayor parte de sus inversiones corresponden a la minería del carbón por lo que es inevitable que el recorte afecte especialmente a este sector. Las previsiones del Ministerio para el Instituto para la Reestructuración de la Minería del Carbón y Desarrollo Alternativo de las Comarcas Mineras sitúan el ajuste en el entorno a ese 30%; la cuenta es clara: 350 millones de euros menos.

Si Asturias fue la Comunidad más beneficiada por los planes de reactivación será, lógicamente, la más perjudicada por los recortes. Al Principado le corresponderían aproximadamente el 50% de los fondos mineros. Si estos disminuyen en 350 millones, las cuencas del Nalón, del Caudal y del Suroccidente asturiano dejarán de percibir unos 175 millones.

Cámara de Comercio de Oviedo

Cerca de las empresas asturianas

- Asesoramiento para crear y consolidar una empresa
- Apoyo a mujeres empresarias
- Técnicas de gestión
- Formación profesional
- Ayudas y subvenciones
- Selección de personal
- Información europea
- Nuevas tecnologías para pymes
- Facilidad para exportar
- Vivero de empresas: Naves y oficinas

Las antenas camarales trabajando por las empresas

Cámara

Oviedo

c/ Quintana, 32. 33009 Oviedo. Tfnos.: 985 20 75 75. Fax: 985 20 72 00
www.camara-ovi.es

VIVERO DE EMPRESAS "JOSÉ ANTONIO COTO". CÁMARA DE COMERCIO DE OVIEDO
Pol. Ind. de Olloniego Parcela B-51, Tudela - Olloniego, 33660 Oviedo. T 985 982 900

ANTENA DE S. M. DEL REY AURELIO
Centro de Empresas del Nalón
Polígono Industrial de la Central
33940 El Entrego
T 985 660 829 - M 629 382 476
sanmartin@camara-ovi.es

PROYECTO FINANCIADO POR:

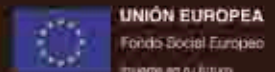

Los cinco alcaldes de los municipios de nuestra demarcación son las personas idóneas para hacer una valoración de lo que los Fondos destinados a las Comarcas Mineras han supuesto para sus ayuntamientos. Les hacemos este breve cuestionario al respecto:

1ª: ¿Qué balance hace Vd. sobre lo que los Fondos Mineros han supuesto para su municipio?

2ª: ¿Qué actuaciones destacaría sobre las demás y cuáles echa de menos?

3ª: En lo que se refiere al mundo de la empresa ¿qué repercusión cree que han tenido dichas ayudas?



Cesar Núñez Llamas
Alcalde en funciones del Ayuntamiento de San Martín del Rey Aurelio

1ª: Los fondos mineros han permitido en los últimos años acometer obras necesarias y de envergadura en el

municipio que de otra manera con la financiación ordinaria de las administraciones públicas no se hubieran podido llevar a cabo, y se hace imprescindible que sigamos recibiendo esa financiación adicional para que los municipios de las comarcas mineras podamos equipararnos en servicios, equipamientos o infraestructuras a los concejos asturianos más desarrollados, es decir, para impulsar el desarrollo socioeconómico de las comarcas mineras. Ahora bien, sería necesario que se imprimiera una mayor diligencia por parte de la Administración del Estado a la hora de financiar las obras a fin de evitar que los Ayuntamientos tuviéramos que adelantar, en algunos casos, las cuantías económicas para sufragar los costes de proyectos en los que se demora la recepción de la financiación.

2ª: Una de las actuaciones más singulares que merece resaltar es la construcción del tranvía porque además de suponer un nuevo medio de transporte ecológico y moderno traerá consigo una transformación urbanística de primer orden que permitirá la integración de las localidades urbanas de El Entrego, Sotrongio y Blimea. Además de esta actuación, hay muchas otras importantes para el municipio, como son el Plan de Vivienda Joven, cuya primera promoción inmobiliaria se está construyendo en estos momentos en Blimea o la remodelación que se acometió en la antigua plaza de abastos de Sotrongio como centro social para los mayores, por un lado, y aula cultural, por otro; así como el saneamiento de La Camperona o las obras de suministro de agua al valle de la Güeria, ambas a punto de concluir. Entre las que estamos tramitando para éste y el próximo año que son singulares destaca el Centro Ecuestre y el Centro de Encuentros para la Creatividad.

3ª: Las nuevas empresas que en los últimos años se han instalado en nuestro municipio han recibido directa o indirectamente importantes ayudas económicas de fondos mineros para su puesta en marcha, lo que ha favorecido el crecimiento del tejido empresarial y la generación de empleo a través de nuevos proyectos de los cuales la mayoría se han consolidado con los años y alguno ha

fracasado. Por la parte que nos toca como Ayuntamiento, para que se instalen nuevas empresas y se beneficien de las ayudas de fondos mineros estamos poniendo sobre la mesa los recursos y medios necesarios para promover nuevos espacios empresariales, como son el Centro Tecnológico del pozo Entrego, en fase de construcción, el polígono empresarial de Venturo, en el valle de la Güeria, o el parque tecnológico en los antiguos talleres de Santa Ana, en El Entrego.



Marcelino Martínez
Alcalde del Ayuntamiento de Sobrescobio

1ª: Sin duda, el balance es muy positivo. Gracias a los fondos mineros Sobrescobio ha pasado de ser una zona rural que carecería de la mayoría de servicios a ser un municipio moderno donde los vecinos pueden disfrutar prácticamente de las mismas comodidades de las que gozan los ciudadanos de las grandes ciudades asturianas.

2ª: La urbanización de los núcleos rurales del municipio y la mejora de infraestructuras que incluye, por ejemplo, nuevos viales han sido fundamentales para aumentar la calidad de vida de los vecinos. Ahora mismo estamos pendientes de tramitar dos proyectos dependientes de los fondos mineros. Se trata del polígono industrial de Comillera y del recinto ferial que serán fundamentales para el municipio.

3ª: Por el momento, esa repercusión no ha sido muy significativa. La mejora de los pueblos y sus infraestructuras han supuesto la puesta en marcha de pequeños proyectos relacionados fundamentalmente con el turismo. El salto cualitativo se dará cuando el polígono industrial se haga realidad. Será el instrumento que favorezca el asentamiento de nuevas empresas en el municipio.



Adrián Barbón
Alcalde de Laviana

1ª: Los fondos mineros han supuesto un revulsivo para la calidad de vida y la apuesta de futuro de nuestro concejo. Importantes inversiones han nacido de los fondos mineros y del plan complementario y han supuesto una inyección económica que, de otra manera, habría hecho imposible avanzar en la búsqueda de un espacio para vivir de calidad para nuestros vecinos. Sin duda, marcan un antes y un después.

2ª: La principal, fue la mejora de las comunicaciones, con el corredor del Nalón. También destacaría la mejora de la calidad de vida, con la reforma de los tres barrios obreros más importantes del concejo -Primero de Mayo, Fontoria Vieja y Fontoria Nueva- y un gran centro de futuro como es el CIDAN. Echo de menos, sin embargo, que más empresas hubieran solicitado acceder a los fondos mineros para poner en marcha sus proyectos empresariales.

3ª: Hay proyectos muy interesantes en el concejo que han contado con ayuda de los fondos mineros, lo que les ha supuesto una importante ayuda económica para ponerse en marcha. Pero siendo sinceros, es de las cosas que me hubiera gustado que más empresas hubieran podido acceder a ellas. La calidad de vida es fundamental -y en Laviana no se entiende la mejora del concejo sin hablar de fondos mineros-, pero es necesario también que más iniciativas empresariales soliciten estas ayudas. Ahora mismo nuestro Ayuntamiento, en este sentido, trabaja en el proyecto de un área local de actividades económicas, que ha solicitado aportación de los fondos mineros para su desarrollo.

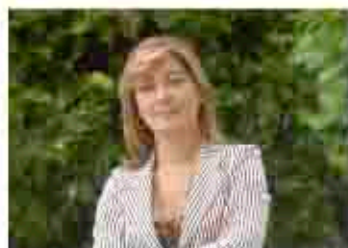

Esther Díaz
Alcaldesa de Langreo

1ª: El balance, lógicamente, tiene que ser un balance positivo. Con el desarrollo de los Planes de la Minería se ha visto como se ha producido una profunda transformación

de las comarcas mineras en general y de Langreo en especial. Por lo tanto, no puede ser más que favorable porque sin los Fondos Mineros los cambios o no se habrían producido o serían mucho más lentos. De todas formas, todavía no están cerrados, quedan por desarrollar y poner en marcha los proyectos de 2008 y 2009 que son muy importantes e innovadores por lo que no se puede hacer un balance final porque el plan está ahí.

2ª: En general son actuaciones de conjunto que están en el marco de proyecto de la ciudad de Langreo y que van ayudando, como digo, a ponerla en activo, en funcionamiento, mucho más pronto de lo previsible y adaptando el municipio, en general, a los nuevos planes de desarrollo, convivencia y bienestar. Para mí, por lo tanto, todos los proyectos han sido útiles y por supuesto, de haber tenido mayor financiación seguramente que hubiésemos podido avanzar en más cuestiones. Creo que particularizar, en este momento, sería hacer un flaco favor y desmerecer unos proyectos en favor de otros. Lo que hay es que valorar y poner siempre en positivo, o hacer una valoración en su conjunto. Destacar el efecto que ha producido el desarrollo de los Fondos Mineros y, sobre todo, el papel que hemos tenido los ayuntamientos en el desarrollo de esos

propios fondos a la hora de destinar las partidas municipales a aquellas cuestiones que nosotros entendíamos como preferentes para el desarrollo de nuestra ciudad.

3ª: Lo que no cabe duda es que en las comarcas mineras la financiación de los Fondos en la actividad empresarial ha supuesto un elemento de atracción de empresas y de desarrollo de empleo. Si no, lógicamente, se hubiesen ido a otros espacios, probablemente, mejor comunicados o en otras condiciones. Los Fondos Mineros son, precisamente, para el desarrollo del sector empresarial, no sólo para el desarrollo de suelo, sino también para equilibrar a las comarcas mineras y hacerlas más atractivas para el desarrollo empresarial y ese es el efecto que han producido.

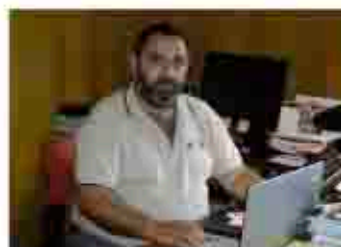

Elías Rodríguez
Alcalde de Caso

1ª: Han sido la tabla de salvación de las Comarcas Mineras, por tanto, también de Caso, en materia de inversiones durante los últimos años. Algo que

personalmente no me cansaré de agradecer a las organizaciones sindicales de la minería de CCOO y SOMA-UGT.

2ª: Todas han sido importantes. Nos han permitido la construcción de equipamientos emblemáticos como el Recinto Ferial y mejorar la calidad de vida en unos cuantos núcleos rurales con actuaciones integrales en materia de saneamiento, agua y pavimentación. Echamos de menos el completar el Corredor del Nalón hasta el Puerto de Tarna, la carretera Campo de Caso -Infiesto y el polígono industrial de Las Vegas en Campo de Caso.

3ª: En Caso, lo cierto es que en materia de ayudas empresariales no ha habido mucha iniciativa; ahora bien, han entrado en financiación con "fondos mineros" dos proyectos emblemáticos: el Núcleo de Turismo Rural de Pereu y un proyecto de Quesería y Restaurante en La Pripandu en Bueres. Confío que en el futuro se pueda cambiar esta tendencia y haya más iniciativas. No obstante el mundo empresarial también se vio beneficiado por todas las mejoras en infraestructuras y equipamientos municipales.



Empresarios del Nalón

Para publicidad en la revista

T. 985 338 538

info@arialcomunicacion.com

NUEVAS INSTALACIONES DE GRUPO PIC EN LA FELGUERA

Grupo PIC pone en marcha su nuevo Centro de Formación Especializado para el Sector del Metal en La Felguera.



GRUPO PIC está formado por 4 empresas orientadas a un mercado cada vez más exigente e innovador donde el control o aseguramiento de la calidad, el medio ambiente, la seguridad industrial y la formación del personal forman parte de los aspectos más importantes del futuro de cualquier empresa. Estas cuatro divisiones son: PIC Formación y Control; Consulting 2000 y Pic; RL Prevención y PF Formación.

PIC FORMACION Y CONTROL se caracteriza por ofrecer a sus clientes un servicio integral en el área de la formación, y un asesoramiento profesional y especializado, adaptado a la medida de sus necesidades.

Dentro de sus actividades formativas, que abarcan diferentes sectores, podríamos destacar las siguientes:

- Análisis de Necesidades y Elaboración de Diagnósticos de Necesidades de Formación.
- Elaboración y presentación de Planes Formativos para empresas implicadas en la formación profesional continúa de sus trabajadores.
- Solicitud de subvenciones a los distintos organismos públicos, tanto estatales como autonómicos.
- Gestión y seguimiento de los procesos de financiación así como liquidación de los correspondientes planes formativos.



- Programación, coordinación, impartición, seguimiento de la impartición y evaluación de las acciones formativas implicadas en los expedientes de formación solicitados.
- Centros Homologados para las correspondientes Acreditaciones o Certificaciones.

Aunque están especializados en un Servicio de Ayuda con una Formación a la carta, para lo que disponen del profesorado cualificado y del material y equipos necesarios para la impartición, también cuentan con más de 1.000 m² de instalaciones para cubrir las necesidades que puedan surgir, principalmente en Gijón, Langreo, La Coruña y Vigo.

De estas instalaciones cabría destacar el Centro de Formación Especializado para el Sector del Metal en La Felguera situado en el Molín del Suto 22, nave2, para cubrir las necesidades formativas de desempleados y trabajadores en la zona de Langreo.

Preferentemente las acciones formativas a desarrollar son aquellas que tienen que ver con la Soldadura, Carpintería Metálica y Tubería Industrial. Para ello disponen de una superficie total de 330 m², de los cuales 250 m² son de taller, con 15 cabinas de soldadura, y el resto está destinado a aula, vestuarios, almacén y oficina.

TELECYL MK 360°

Direcciones:

En Asturias: Ciudad Industrial Valle del Nalón. C/ Hornos Altos, s/n. 33930 La Felguera (Langreo). Asturias.

En Madrid: C/ Proción, 7. Portal 1. Edificio América II. 28023 Madrid.

En Valladolid: C/ Juan García Hortelano, 43. Edificio Telecyl. 47014 Valladolid.

Teléfono: 902 60 25 55

Fax: 984 18 21 08 (Asturias)

Internet: www.telecyl.com

Mail: telecyl@telecyl.com

Año de fundación: 1992.

Año de incorporación a ENA: 2010

Sector de actividad: Marketing y comunicación globales. El grupo está integrado por cuatro divisiones: BPO Contact Center, Investigación Sociológica y de Mercados, Agencia de Comunicación & Eventos, y Marketing de Precisión, además, de una división especializada en Formación y Consultoría Social: Gesdeco. Cuenta con plataformas en Asturias, Madrid y Valladolid, y centros de trabajo en Cantabria, La Rioja y Burgos.

Cientes: importantes empresas del sector privado (Telecable, Orange, Telefónica, CajAstur, ONO, Decathlon, Gas Natural Fenosa, Seur, etc.), ministerios y organismos públicos locales y regionales (Ministerio de Industria, Ministerio de Agricultura, Comunidad de Madrid, Principado de Asturias, Ayuntamiento de Madrid, Ayuntamiento de Valladolid, etc.).

Director General: Daniel Redondo

Subdirector General: Juan Morales

Directora General Adjunta: Montserrat Martín

Directora de Marketing y Desarrollo de Negocio: Mar Rivera

Director Financiero: Miguel Kerscher

Director Recursos Humanos y Organización: José Carlos Pérez

Número de trabajadores: 1.250

Sistemas de calidad: ISO 9001:2008



Telecyl Mk 360° nace en 1992 para ofrecer servicios de contact center. Con el tiempo fue incrementando sus líneas de negocio hasta abarcar, hoy en día, cinco actividades que comprenden la investigación y estudios de mercados, soluciones de atención al cliente en entornos multicanal, marketing de precisión, comunicación y eventos, y formación. La compañía presta, bajo la filosofía 360°, servicios globales de marketing con el objetivo de acompañar a las empresas en la gestión de las relaciones con sus grupos de interés. En estos años la empresa ha registrado un crecimiento sostenido con una facturación en 2009 de 25 millones de euros y una previsión para el presente año de 28 millones de euros. Las claves para ejecutar esta trayectoria empresarial han sido seguir la evolución del mercado, una gran flexibilidad y una apuesta total por la innovación, lo que permite aprovechar la sinergia de toda la compañía, y que supone su gran valor diferencial. Otra de las claves de su crecimiento, ha sido su expansión territorial, contando a días de hoy con oficinas en Asturias, Madrid y Valladolid, y centros de trabajo en Burgos, Cantabria y La Rioja. Con más de 1.000 empleados, la empresa se caracteriza por tener una plantilla con una elevada presencia de mujeres, que representan el 83% del total y el 43% de los ejecutivos, y una media de edad de 33 años. Para abordar su rápido crecimiento, Telecyl Mk 360° ha aplicado una gestión de los recursos humanos basada en la promoción interna. Desde la llegada de Telecyl a Asturias en el año 2005, la empresa ha apostado por la generación de empleo en esta comunidad, pasando de los 15 puestos de trabajo, creados inicialmente, a los 288 trabajadores dados de alta en la delegación de Asturias a cierre del pasado ejercicio. Sus previsiones de futuro pasan por seguir creando empleo en el Principado.

LINEAS ICO 2010: LA MEJOR FINANCIACIÓN PARA LAS EMPRESAS

Benefíciense de todas sus ventajas en Banco Herrero.

BancoHerrero

El valor de la confianza



Banco Herrero pone a disposición de autónomos y empresas la mejor solución para la financiación de sus inversiones: las líneas ICO 2010.

Éstas incorporan requisitos más flexibles que en años anteriores, permitiendo el acceso a un mayor número de beneficiarios, y ofreciendo una solución para todas las empresas, independientemente de su dimensión. Tipos de interés preferentes y ampliación de plazos de amortización hacen especialmente atractiva la financiación por las Líneas ICO. Las principales novedades para este año son:

- Financiación de hasta el 100% del proyecto de inversión, IVA incluido.
- Adquisición de activos fijos productivos: nuevos y de segunda mano
- Adquisición de turismos de hasta 24.000 euros, IVA incluido.
- Adquisición de empresas.

En este ejercicio, destaca de manera especial la línea **ICO Economía Sostenible 2010**, centrada en la financiación de inversiones a realizar en los sectores Medioambiental -Conocimiento e Innovación- Social. Por primera vez, ICO ofrece mediante esta línea financiación para autónomos, empresas y entidades públicas o privadas, así como particulares y comunidades de propietarios (solo para rehabilitación sostenible de viviendas).

Autónomos, Pymes y Resto de empresas pueden financiar sus proyectos de inversión en todo el territorio nacional a través de

la línea **ICO Inversión 2010**, con plazos que van desde los 3 a los 12 años, y posibilidad de incluir período de carencia.

La línea **ICO Liquidez 2010** tiene por objetivo cubrir necesidades de circulante, con unos plazos a escoger entre 1, 3 o 5 años, con posibilidad de incluir período de carencia.

Por su parte, **ICO Emprendedores 2010** se presenta como la línea para apoyar financieramente a la generación de nuevas empresas y actividades profesionales, ofreciendo además una bonificación por parte de ICO en el tipo de interés.

También son financiables los proyectos de inversión en el exterior, a través de la línea **ICO Internacional 2010**, con plazos entre 3 y 12 años, con posibilidad de incluir período de carencia.

Asimismo, están disponibles las líneas de financiación sectoriales, como son **ICO Mejora de la Competitividad 2010** (dirigida al sector manufacturero textil, calzado, mueble, juguete, curtido, marroquinería y madera), **ICO FuturE 2010** (para inversiones sostenibles y ecoeficientes del sector turístico), **ICO Vive Autobuses 2010** (incentivar la sustitución de autobuses y autocares de una antigüedad de más de 10 años por otros nuevos) o **ICO Plan Avanza** (promoviendo el acceso e impulsando la incorporación de las tecnologías de la información).

Si desea beneficiarse de financiación preferente, diríjase a cualquier oficina de Banco Herrero, donde le atenderemos con la profesionalidad que se merece. Y no lo dude...

Existe una línea para cada necesidad.

Herrero Colectivos y Asociaciones

¡Autónomos, comercios y empresas, bienvenidos!

Oferta para:



Tres grandes ventajas financieras, sólo para usted:

- **Herrero Negocios:** el más completo paquete de productos y servicios financieros:
 - Cuenta remunerada sin comisiones de administración y mantenimiento
 - Transferencias nacionales (en euros) vía Herrero Online e ingreso de cheques gratuito⁽¹⁾
 - Oferta de TPV en condiciones preferentes
 - *Renting, leasing* y préstamos en condiciones preferentes
 - 30% de descuento en seguros de negocio
 - Servicio de asistencia jurídica telefónica⁽²⁾
 - Portal web exclusivo con ofertas para su negocio o de uso personal con acceso desde Herrero Online⁽²⁾
- **Herrero Póliza de Crédito Profesional:** un crédito siempre a su disposición y sin gastos.
- **Herrero Préstamo Inicio:** las mejores condiciones de financiación para iniciar su proyecto.

Infórmese en cualquiera de nuestras oficinas,
llamando al 902 383 666 o en bancoherrero.com

BancoHerrero

El valor de la confianza



(1) Domiciliados en entidades de crédito españolas.

(2) Una cuota anual gratuita el primer año. Coste anual a partir del segundo año de 30 euros.

ARAG LEGAL SERVICES, S.L., es la entidad encargada del servicio de orientación jurídica telefónica y PEOPLE VALUE, S.L., es la entidad encargada del servicio de descuentos y beneficios. Los citados servicios serán prestados de acuerdo con las condiciones que dichas entidades tengan establecidas en cada momento, sin intervención ni responsabilidad alguna de Banco de Sabadell, S.A. El banco es ajeno a cualquier incidencia y/o circunstancia derivada o relacionada con la prestación de los servicios, los cuales en todo caso están sujetos a que se mantengan vigentes los acuerdos suscritos entre el banco y las indicadas entidades. El servicio de orientación jurídica telefónica no abarcará las cuestiones o posibles incidencias de la actividad del cliente que puedan afectar a sus relaciones con empresas del grupo Banco Sabadell, filiales o participadas. Condiciones vigentes en abril de 2010.

XVI PREMIOS SODECO A PROYECTOS EMPRESARIALES

La Sociedad para el Desarrollo de las Comarcas Mineras, S.A. SODECO, celebró el pasado día 3 de junio la entrega de sus XVI "PREMIOS SODECO" A PROYECTOS EMPRESARIALES, acto que tuvo como escenario el Restaurante LangreHotel de La Felguera.



Fotografía de familia de los galardonados con los XVI Premios SODECO acompañados de las autoridades que presidieron el acto.

Los Premios SODECO a Proyectos Empresariales vienen a destacar anualmente aquellos proyectos que, a juicio del jurado y de acuerdo con las bases de los mismos, persiguen, además de la viabilidad y la generación de empleo, también la creación de productos o servicios innovadores con el añadido de contribuir al desarrollo endógeno de las Comarcas Mineras, utilizando para ello "recursos ociosos, inactivos e inadaptados existentes en ellas".

El acto de entrega de estos XVI Premios estuvo presidido por D^a María Jesús Álvarez, presidenta de la Junta General del Principado de Asturias; D^a María Esther Díaz, alcaldesa de Langreo; D. Graciano Torre, consejero de Industria y Empleo del Principado de Asturias; D. Efrén Viejo de la Guerra, presidente de SODECO y D. Severino García, director General de SODECO y congregó en La Felguera a numerosas personalidades de la política y el mundo empresarial de la región.

En esta edición han resultado reconocidas las empresas HEALTHSENS, una "spin-off" que se dedicará al desarrollo y fabricación de biosensores electroquímicos para su uso en la detección de patologías y que está impulsada por un grupo de investigación del Hospital Universitario Central de Asturias en colaboración con un grupo de investigación de la Facultad de Química de la Universidad de Oviedo en colaboración con investigadores de la Facultad de Químicas de la Universidad de Oviedo. El premio está dotado con 36.000 €, que deberán ser destinados a la inversión en el proyecto.

También le fue concedido el Premio al Impulso Industrial en las Cuencas, en su quinta edición, a la sociedad INDUSTRIAL QUÍMICA DEL NALÓN, S.A. Este premio, sin dotación económica, es de carácter exclusivamente simbólico y honorífico. Trata de reconocer el esfuerzo permanente de superación tecnológica y comercial, la proyección internacional y la vocación de liderazgo en el sector carboquímico, del que es buena muestra el coque de altas especificaciones que se produce en la planta de Langreo, en la que se ha realizado un importante plan de mejora y modernización, que la han situado como una de las principales a nivel europeo.

El Jurado de los XVI "Premios SODECO" a Proyectos Empresariales ha estado integrado por representantes del Principado de Asturias, Federación Asturiana de Empresarios (FADE), Banco Herrero, Grupo ThyssenKrupp, La Caixa, Rioglass Solar, Cámara de Comercio de Oviedo, Caja de Ahorros de Asturias, Grupo Duro Felguera, Cámara de Comercio de Gijón, Micrux Fluidic (empresa premiada en la edición anterior) y SODECO.

En sus dieciséis ediciones se han presentado a los Premios Empresariales de Sodeco un total de 330 proyectos. Los premios SODECO están patrocinados por Grupo ThyssenKrupp, Banco Herrero, La Caixa, Rioglass Solar, Cámara de Comercio de Oviedo, Caja de Ahorros de Asturias y Grupo Duro Felguera.



ENA estuvo, como en años anteriores, presente en la ceremonia de entrega de estos premios. En la fotografía, nuestro presidente, Jacinto Villa y el secretario general, Manuel Pumarés, acompañados por otros miembros de la Asociación que acudieron al acto.

VISITA DE ENA AL PUERTO DE EL MUSEL

El pasado mes de marzo tuvo lugar una interesante visita a las obras de ampliación del gijonés puerto de El Musel por parte de un grupo de miembros de nuestra Asociación encabezados por su presidente, D. Jacinto Villa Paredes y su secretario general, D. Manuel Pumares Fernández.



La delegación de ENA en la Central de Recepción de Visitantes ante la maqueta de las instalaciones portuarias.

El grupo desplazado a Gijón para esta visita fue recibido en la Central de Recepción de Visitantes del Puerto de El Musel, lugar en el que a través de un vídeo y sobre una maqueta de las instalaciones, el personal de la Autoridad Portuaria explicó a los presentes el proceso de las obras, su evolución, las instalaciones nuevas, sus aplicaciones futuras, etc.

Tras esto, el grupo, guiado en todo momento por acompañantes del Puerto de Gijón, se trasladó al lugar de las obras, contemplando

in situ los trabajos de ampliación que se están realizando. Finalizada la visita, y de nuevo en el Centro de Recepción, se ofreció un vino español, momento en el que se unieron al grupo el presidente de la Autoridad Portuaria, D. Fernando Menéndez Rexach, y el director de El Musel, D. José Luis Díaz Rato, los cuales departieron con nuestra delegación.



El presidente de la Autoridad Portuaria, D. Fernando Menéndez Rexach, y el director de El Musel, D. José Luis Díaz Rato con los miembros de la Asociación que realizaron la visita.

EL PUERTO DE GIJÓN: UNA OFERTA INTERMODAL PARA EL TRANSPORTE INTERNACIONAL

- La Autopista del Mar con Nantes y el crecimiento en contenedores, apuesta para el negocio import/export de las PYMES.
- El Puerto de Gijón aporta el 11% del VAB regional, cifra que demuestra su papel de motor de la economía regional.
- El Musel es líder nacional en graneles sólidos desde hace décadas, favoreciendo la competitividad de las grandes corporaciones.

El Puerto de Gijón mueve más de 20,5 millones de TM anuales de media y aporta el 11% del PIB regional. Ubicado en el centro del Norte de España (43° 34' N/5° 40' W), está integrado por una Comunidad Portuaria con una gran experiencia en la gestión portuaria al servicio del tejido industrial y empresarial de su hinterland. Cuenta con unos accesos por carretera rápidos y de gran capacidad que conectan sus instalaciones con la red nacional de autopistas a través de la A-66. Asimismo, dispone de conexión por ferrocarril a todos sus muelles -con vías de ancho métrico e ibérico- y dos estaciones; una, especializada en la gestión de tráfico contenerizado.

Líder nacional en movimiento de graneles sólidos desde hace décadas -su principal terminal, EBHI, es una de las más avanzadas del mundo en operaciones de descarga y almacenaje de productos como hierro y carbón-, el Puerto de Gijón experimenta una profunda renovación que le ha llevado a liderar el modelo de gestión portuario español, así como las políticas de sostenibilidad y medioambiente. "Afrontamos las próximas décadas con retos apasionantes", ha afirmado recientemente el presidente del Puerto, Fernando Menéndez Rexach, para quien se está diseñando una infraestructura "al servicio del empresariado". Si es cierto que Gijón y Asturias han estado vinculados a la mar como forma de vida y de negocio, el nuevo puerto seguirá reforzando esa vocación.

El puerto dedica otras terminales dedicadas al manejo de productos agroalimentarios o cementeros, que completan su oferta de graneles sólidos.

En la mercancía general, el tráfico de contenedores se duplica anualmente, desde el año 2005; incluso en 2009, El Musel aumentó el tráfico de TEUS, a diferencia de la tónica general. Sus líneas regulares y la eficacia de los operadores convierten al Puerto de Gijón en una oportunidad logística import/export en el Arco Atlántico. Para favorecer su almacenaje y distribución, el puerto dispone de más de 46.500 m² de almacenes cubiertos.

Una activa Comunidad Portuaria

La activa Comunidad Portuaria de Gijón agrupa a las empresas que trabajan habitualmente con el puerto. En ella, están las grandes corporaciones -como ArcelorMittal, Dupont o EDP-HC Energía, los principales operadores mundiales y las PYMES que se benefician de la conectividad con más de 250 puertos de todo el mundo.

La Comunidad Portuaria de Gijón cerrado un ejercicio 2009 marcado por la profundización en sus principales objetivos.



En primer lugar, la búsqueda de espacios de encuentro y de diálogo, con el objetivo de que las empresas y entidades faciliten el negocio y las soluciones logísticas más profesionales a través de las instalaciones del Puerto de Gijón. Foros y encuentros, que, como la Jornada del Contenedor y del Tráfico Ro-Ro -celebrada por segundo ejercicio consecutivo-, permiten que tanto las PYMES como las grandes corporaciones conozcan de primera mano las opciones que las empresas de la Comunidad Portuaria pueden ofrecerles para mejorar su negocio import/export y fomentar su competitividad.

La Seguridad es otro de los elementos que cohesionan el eje vertebrador de la Comunidad Portuaria. En este sentido, el Puerto de Gijón con sus empresas actúan por delante de las obligaciones legales, preparándose para ofrecer los más elevados estándares de protección proactiva, tanto en lo que afecta a las personas físicas como a las mercancías.

La búsqueda de la Calidad y de la Excelencia -otro de los pilares del compromiso con la eficacia y la competitividad de las empresas- se mejora debatiendo y elaborando protocolos conjuntos que perfeccionen y estandaricen la ejecución de las tareas y servicios de atención al buque y a la mercancía. Así, la adopción de normas ISO a la hora de implementar mejoras en la Calidad y en el Medio Ambiente favorecen, por ejemplo, la percepción que los clientes obtienen de los servicios prestados por las diferentes compañías de la cadena de valor logística.

Por último, pero no menos importante, la apuesta por la Formación. La Comunidad Portuaria de Gijón ha diseñado para 2009 -y seguirá haciéndolo en los próximos ejercicios- un ambicioso programa de perfeccionamiento de sus recursos humanos, que abarca las demandas planteadas por las 86 compañías integradas en la asociación.

Todo este esfuerzo de la Comunidad Portuaria de Gijón repercute, por supuesto, en las empresas que la integran, pero también -y muy especialmente- en la mejora económica e industrial del entorno. Recientemente, la Universidad de Oviedo afirmaba que el Puerto de Gijón había incrementado su peso en el VAB regional de un 9,73%, en 2000, a un 11,17%, en 2005; pasando de generar de 850 millones de euros a los 1.585 millones de euros, lo que supone un 86% de incremento. El mismo estudio afirma que el número de empleos generados directamente supera los 3.000

Del buen trabajo que la Comunidad Portuaria de Gijón siga realizando se beneficiarán todos sus miembros y un entorno que

confía y apuesta por el Puerto de Gijón como motor vertebrador de la internacionalización de la empresa asturiana y de todo su hinterland.

Una ampliación al servicio del empresariado

En estos momentos, el Puerto de Gijón acomete una ampliación, que finalizará en 2010, y que duplicará su actual superficie, generando importantes oportunidades de negocio a través del norte de España.

La nueva superficie acogerá una nueva terminal de graneles sólidos, capaz de operar tres bulcarriers de 230.000 TM de forma simultánea. Asimismo, contará con nuevas terminales de graneles líquidos y una planta regasificadora, ya en marcha. Con la reordenación del puerto actual se dotará de una nueva terminal multipropósito, dedicada a la mercancía general, con 850 metros de línea de atraque y un calado de 18 metros.

Vinculado al crecimiento que generará la ampliación, se está planificando la Zona de Actividades Logísticas e Industriales de Asturias (ZALIA), de 400 Ha de superficie; las primeras 100 inician su planeamiento de forma inmediata. La ZALIA se encuentra a corta distancia del Puerto de Gijón, perfectamente comunicada por ferrocarril y carretera. Para completar el diseño logístico, se finalizarán dos nuevos accesos sur y norte- con capacidad para el tránsito diario de 26.000 vehículos de transporte pesado.

Para completar su oferta, el Puerto de Gijón ha creado el Área de Servicios Logísticos que permite a las empresas operadoras del negocio logístico una oportunidad de establecerse en un espacio cercano al cliente y a los muelles comerciales.

Un puerto intermodal, líder en I+D+i

El Puerto de Gijón ha realizado en los últimos años una importante apuesta por la intermodalidad de sus instalaciones, con el objeto de ofrecer mejores servicios a las empresas de su hinterland.

El Musel mueve más de 260.000 camiones al año. Con estas cifras, se comprueba el importante peso del Puerto de Gijón en el transporte por carretera de Asturias, en el que operan a empresas que conforman el eslabón logístico del transporte multimodal de la región y su hinterland y participan diariamente en las obras de Ampliación.

Asimismo, el Puerto de Gijón fomenta una auténtica apuesta por el transporte intermodal -terrestre-marítimo-ferroviario-. Así, es el principal puerto de España en cuanto a su movimiento de mercancías por el modo ferrocarril. Las últimas cifras indican que por el puerto se gestionaron 5.650 movimientos de trenes, con una media de movimientos diarios de 15,47 composiciones, en los 365 días de operatividad del puerto.

Por tipos de mercancías, se movieron por ferrocarril carbón, gas licuado, productos siderúrgicos, seguidos de otros tráficos menores como cereales, cemento y contenedores.

Siguiendo esta especial relación puerto-ferrocarril, el Puerto de Gijón fue el primero en acoger en España una línea privada de ferrocarril, en 2007.

Por otra parte, pronto comenzará el servicio de la 'autopista del mar', entre los puertos de El Musel y Nantes-Saint Nazaire, que

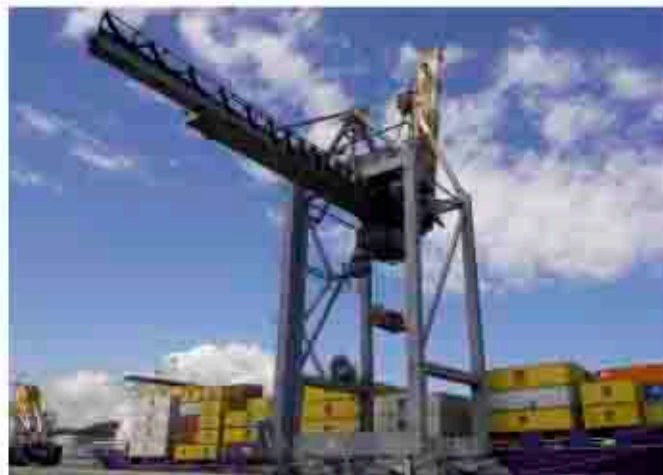

permitirá que, tres veces por semana, un buque cubra los 580 kilómetros que separan ambas localidades en línea recta en sólo 14 horas, a un coste muy interesante. La línea que unirá Gijón con centroeuropa estará operada por la naviera Grimaldi Luis Dreifus Lines. Estas navieras utilizarán un barco rápido, con una velocidad de crucero de 23 nudos. De la autopista del mar se beneficiarán los empresarios que podrán disponer de una logística más sostenible a mejores costes.

Un puerto líder en I+D+i y en relación puerto-ciudad

Para completar la visión global, el Puerto de Gijón se ha fijado dos compromisos con su comunidad y con el entorno: el liderazgo en proyectos europeos de I+D+i y en las actuaciones puerto-ciudad.

En este momento, el Puerto de Gijón es el líder español en proyectos europeos de I+D+i. Esta realidad es el resultado de la experiencia adquirida por el puerto en Bruselas en los últimos diez años.

Dentro de esos proyectos destacan dos de ellos por su atractivo. El SHOAL que construirá el prototipo de cinco peces robot para monitorizar la calidad de las aguas en entornos portuarios, reduciendo el actual coste de esos análisis, de 350 millones de euros en la UE. El segundo, CargoXPress que está diseñando un catamarán de nueva generación, de bajo consumo, de 85 metros de eslora y 18 de manga que podrá alcanzar entre 20 y 40 nudos, y con 100 a 150 TEUS de capacidad de carga.

Por otra parte, el Puerto de Gijón ha sido galardonado con el premio que organiza, la European Sea Ports Organization (ESPO) al mejor proyecto de puerto-ciudad, por su labor durante tres décadas desarrollando políticas activas en beneficio del entorno de Gijón y de Asturias.

El proyecto galardonado, que lleva por título "Gijón Port & City together" se presentaban 76 actuaciones, divididas en tres bloques: sostenibilidad, calidad e imagen.

El Puerto de Gijón ya había sido seleccionado previamente como uno de los seis finalistas al galardón -el único español, además de Algeciras. Otros puertos que habían pasado el corte de esta primera edición de los premios fueron Rotterdam, Génova, Estocolmo, Ghent y Turku. Al certamen se han presentado más de 30 propuestas desde 26 autoridades portuarias de los 1.200 puertos existentes en territorio comunitario.

EMPRESAS ASOCIADAS

ACESOL - INGENIERÍA ASTURIANA TERMOELECTRÓNICA S.L.

Polligono Industrial Riaño II, Parcela 39 y 45. 33920 Riaño - Langreo
T 985 67 88 50 | F 985 67 89 83
info@acesol.es | www.acesol.es

Actividad: Fabricación de emisores termoelectrónicos.

ADAPTA SOLUCIONES

Pol. Industrial Valnalón. C/ Hornos Altos s/n, Centro Empresas, of. 211
33930 La Felguera - Langreo
T 985 67 33 12 | F 985 67 33 12
adapta@adaptasoluciones.com | www.adaptasoluciones.com

Actividad: Adaptación, formación y asesoramiento a la LOPD.

ALBERTO LOSA ESPINA

Pol. Industrial Valnalón. C/ Hornos Altos s/n, Centro Empresas, of. 213
33930 La Felguera - Langreo
T 985 69 22 27 ext. 313
alberto@arquitecto.com

Actividad: Estudio de arquitectura.

ALCOTAN R.I.S.C.

C/ Jerónimo Ibram, 3 1º C. 33001 Oviedo
T 985 22 23 38 | F 985 22 75 10
info@alcotan.com | www.alcotan.com

Actividad: Transporte de viajeros.

ALMACENES RECAMET S.L.

Polligono Industrial Riaño II, Parcela 19/23. 33920 Riaño - Langreo
T 985 67 39 29 | F 985 67 82 15
recamet@recamet.e.telefonica.net | www.recamet.com

Actividad: Reciclaje, carbón y metales.

ASESORÍA LABORAL DEL VALLE DEL NALÓN S.L.

C/ Alejandro Ballesteros, 13 1º E. 33900 Sama de Langreo - Langreo
T 985 69 35 40 | F 985 69 38 85
asesorianalon@terra.es

Actividad: Asesoría laboral y gestión.

ASTURIANA DE CALDERERÍA Y MONTAJES S.L. ASCAMON

Polligono Industrial Riaño II. 33920 Riaño - Langreo
T 985 67 64 22 | F 985 68 30 69
ascamon@ascamon.com

Actividad: Calderería y montajes.

AUTOBUSES DE LANGREO S.L.

Pablo Iglesias, 8. 33900 Sama de Langreo - Langreo
T 985 69 31 35 | F 985 69 31 35
autolan@fade.es | www.autobusesdelangreo.es

Actividad: Transporte de viajeros.

AUXILIAR DE PERFILES PERFORADOS METÁLICOS S.A. APERSA

Polligono Industrial Riaño II, Parcela 13/14. 33920 Riaño - Langreo
T 985 66 92 22 | F 985 66 92 20
eduardo@apersa.biz

Actividad: Perfiles metálicos para señalización y balizamiento.

BANCO HERRERO S.A.

C/ Constitución, 24. 33900 Sama de Langreo - Langreo
T 985 68 25 83 | F 985 67 87 25
www.bancoherrero.com

Actividad: Banca.

BIENES DE EQUIPO INDUSTRIALES Y MEDIO AMBIENTALES S.A. BEIMSA

Polligono Industrial Riaño I, Parcela 33. 33920 Riaño - Langreo
T 985 67 61 94 | F 985 67 82 39
beimsa33@beimsa.es | www.beimsa.es

Actividad: Desarrollo de ingeniería, proyectos y obras.

BIENES Y OBRAS DEL PRINCIPADO S.A.

Polligono de Proni, Calle A, nº 27. 33199 Meres- Siero
T 985 98 54 51 | F 985 79 49 65
info@boprisa.com

Actividad: Construcción.

CAPGEMINI ESPAÑA S.L.U.

Pol. Industrial de Valnalón, C/ Hornos Altos s/n, Edificio Incuvatic 2
33930 La Felguera - Langreo
T 985 67 57 67 | F 985 67 56 39
es.info@capgemini.es | www.es.capgemini.com

Actividad: Consultoría TIC.

CARPAS ENTRETENIMIENTO Y DECORACIÓN CAYMAN

Polligono Industrial Riaño I, Parcela 54. 33920 Riaño - Langreo
T 985 67 86 56 | F 985 67 82 45
caiman@grupocaiman.com | info@caiman.es | www.caiman.es

Actividad: Alquiler y montaje de carpas y stands.

CARPINTERÍA METÁLICA FERGO

C/ Molín del Sutu, 44. 33930 La Felguera - Langreo
T 985 67 48 86

Actividad: Carpintería metálica.

CARRÓCERÍAS FLORAMA S.L.U.

C/ Antonio Antuña, s/n. 33930 Barros - Langreo
T 985 69 19 45 | F 985 69 19 45
carroceriasflorama@hotmail.com

Actividad: Carrocerías.

CASA ADELA, RESTAURANTE

Las Escuelas de Lada, s/n. 33930 Lada - Langreo
T 985 69 73 92

adela@restaurantecasaadela.com | www.restaurantecasaadela.com

Actividad: Hostelería.

CERÁMICA DEL NALÓN S.A.

Barrio el Nalón s/n. 33934 Barros - Langreo
T 985 69 33 12 | F 985 68 07 17
cnalon@ceramicadelnalon.com | nalon@ofinorte.com
www.cceramicadelnalon.com

Actividad: Fabricación materiales refractarios.

CIUDAD INDUSTRIAL DEL VALLE DEL NALÓN S.A.

Polligono Industrial Valnalón. Hornos Altos s/n. 33930 La Felguera - Langreo
T 985 69 22 27 | F 985 68 31 93
valnalon@valnalon.com | www.valnalon.com

Actividad: Gestión de polígonos y servicios.

COELAN ELECTRICISTAS LANGREANOS S.L.

Pablo Picasso, 49 bajo. 33930 La Felguera - Langreo
T 985 69 23 62 - 985 69 11 28 | F 985 67 87 69
montes@coelan.es

Actividad: Electricidad

COMERCIO ELECTRÓNICO B2B 2000 S.A.

Polligono Industrial Valnalón. Edificio Incuvatic. C/ Hornos Altos s/n.
33930 La Felguera - Langreo
T 985 69 91 10

info@b2b2000.com | www.b2b2000.com

Actividad: Programación, consultoría y otras relacionadas con la informática.

CONSMECAR S.L.

Polligono Industrial Valnalón, C/ Siderurgia, Nave 6-3
33930 La Felguera - Langreo
T 985.266.441 | F 985.266.710

consmecar@consmecar.com | www.consmecar.com

Actividad: Mayorista de tuberías de acero.

CONSTRUCCIONES J.A. CEPEDAL S.L.U.

C/ Leopoldo Alas Clarín, 10, bajo. 33940 El Entrego - S.M.R.A.
T 985 66 15 48 | F 984 08 62 97
info@construccionescatedral.es | www.construccionescatedral.es

Actividad: Construcción.

CONSTRUCCIONES ASTURIANAS D'IAZ RODRÍGUEZ S.L. CASDIR

Polligono Industrial Riaño II, Parcela 29. 33920 Riaño - Langreo
T 985 67 46 44 | F 985 676262

Actividad: Construcción.

CONSTRUCCIONES SAICA S.L.

C/ Daniel Álvarez, 22 bajo. 33930 La Felguera - Langreo
T 985 68 15 66 | F 985 68 15 66
saicasl@telecable.es
Actividad: Construcción.

CONSULTORIA TURISTICA ZEPPELIN S.L.

Pol. Industrial Valnalón, C/ Hornos Altos s/n. 33930 La Felguera - Langreo
T 985 67 84 77 | F 985 69 73 95
info@museodelasiderurgia.es | www.museodelasiderurgia.es
Actividad: Consultoría sector turismo.

CONTRATAS GONZALO PEREZ S.L.

Pollgono Industrial Riaño III, Parcela 2/3. 33920 Riaño - Langreo
T 985 67 55 27 | F 985 66 92 97
info@contratasgp.com | www.contratasgp.com
Actividad: Construcción.

COOK, CATER DE TRANSFORMACIÓN DE ALIMENTOS S.L.

Pollgono Industrial Riaño I, Parcela 19. 33920 Riaño - Langreo
T 985 69 11 24 | F 985 67 40 91
cook@cook-catering.com | www.cook-catering.com
Actividad: Catering para colegios, hospitales, industria.

DAVELCO S.A.

Pol. Industrial Riaño I, Zona Nido 2, Parcela 33. 33920 Riaño - Langreo
T 985 67 84 16 | F 985 67 84 16
davelco@grupo-avance.es
Actividad: Alquiler y venta de maquinaria para construcción.

DESARROLLO DE ACTIVIDADES MECANICAS S.L.

Pollgono Industrial Riaño II, Estación de Servicio. 33920 Riaño - Langreo
T 985 46 58 78 | F 985 46 47 21
llaneza@pullmansllaneza.com
Actividad: Estación de servicio.

DIMENSIÓN APLICACIÓN DE PINTURAS S.A.

Pollgono Industrial Riaño II, Parcela 5. 33920 Riaño - Langreo
T 985 67 69 21 | F 985 67 69 21
dimension@grupoarbolea.com | www.dimension-a-pinturas.com
Actividad: Lacado de piezas metálicas.

DISCEAS S.L.

Pol. Industrial de Viella, Carretera La Estación, 34. 33429 Viella - Siero
T 985 79 37 79 | F 985 79 33 94
disceas@fade.es
Actividad: Distribución de bebidas.

EFFECTOS INDUSTRIALES CAMINOVAL S.L.

Pollgono Industrial Riaño I, Parcela 42. 33920 Riaño - Langreo
T 985 69 12 22 | F 985 68 06 28
ventas@caminovalsl.com | www.caminovalsl.com
Actividad: Suministros industriales.

EL ARCO ALIMENTOS FRESCOS

C/ Melquíades Álvarez, 65. 33930 La Felguera - Langreo
T 985 69 58 00 | F 985 69 56 69
elarco@elarco.es | www.elarco.es
Actividad: Alimentación.

EL PONTICU S.L.

C/ Sabino Alonso Fueyo 39. 33930 Lada - Langreo
T 985 69 62 68 | F 985 67 38 33
info@elponticu.com
Actividad: Carpintería metálica.

ELECTRONALÓN S.L.

C/ Menéndez Pelayo, 8. 33940 El Entrego - S.M.R.A.
T 985 66 02 59 | F 985 65 42 65
electronalon@fade.es
Actividad: Electricidad.

FABRICA DE MUEBLES EL VISO S.L.

Pollgono Industrial Riaño I, Parcela 30. 33920 Riaño - Langreo
T 985 69 53 72 | F 985 69 02 73
informacion@muebleselviso.com | www.muebleselviso.com
Actividad: Fabricación de muebles.

FERRALLAS CUESTA ARBESTU S.L.

Pollgono Industrial Riaño II, Parcela 7. 33920 Riaño - Langreo
T 985 26 95 03 | F 985 73 20 02
admon@ferrallas-fca.com
Actividad: Fabricación de estructuras metálicas, acero.

FLAVIANOS S.L.

Plaza del Riego, 2, 2ª dcha., 33900 Sama de Langreo - Langreo
T 985 69 67 78 | F 985 69 30 21
Actividad: Cármicos.

FONTANERIA LA JOECARA S.L.

C/ Torre de Abajo, 44, 3ª dcha. 33900 Sama de Langreo - Langreo
T 670 52 20 85 | F 985 67 43 36
Actividad: Fontanería.

FUNDACIÓN SANATORIO ADARO

Jove y Canela, 1. 33900 Sama de Langreo - Langreo
T 985 69 21 11 | F 985 69 21 51
admon@sanatorioadaro.com
Actividad: Asistencia sanitaria.

GARCIA & TORIBIO ASESORES S.L.

C/ Celso Fernández García 1, 1º E/ F. 33900 Sama de Langreo - Langreo
T 985 68 38 79 | F 985 68 38 79
info@garciaytoribio.es | www.garciaytoribio.es
Actividad: Asesoría fiscal, laboral y contable.

GARCÍA IGLESIAS C.B. - CENTRO DE ESTUDIOS SANTO TOMÁS

C/ Menéndez Pelayo, 14 bajo. 33940 El Entrego - S.M.R.A.
T 985 66 33 48 | F 985 61 16 15
elentrego@santotomasonline.es | www.cesantotomas.es
Actividad: Educación.

GESCOMETAL 2002 S.L.

Pollgono Industrial Riaño III, Parcela 20-24. 33920 Riaño - Langreo
T 985 69 94 15 | F 985 68 22 21
info@gescometal2002.com | www.gescometal2002.com
Actividad: Recuperación de metales.

GRÁFICAS FELGUERINAS S.L.

Pol. Industrial Valnalón, C/ Laminación Nave-2. 33930 La Felguera - Langreo
T 985 67 44 24 | F 985 67 44 24
graficas@felguerinas.es | www.graficasfelguerinas.com
Actividad: Imprenta; librería; tipografía y offset.

GRUPO PIC

Avda. Manuel Sirgo, 286. 33211 Tremañes - Gijón
T 985 30 88 33 | F 985 30 88 34
grupopic@grupopic.com | www.grupopic.com
Actividad: Formación; prevención; calidad y medio ambiente.

GRUPO ALISER S.A.

Pollgono Industrial Riaño I, Parcela 45. 33920 Riaño - Langreo
T 985 68 16 74 | F 985 69 72 74
aliser@grupoaliser.com | www.grupoaliser.com
Actividad: Alquiler y venta de maquinaria de construcción, obra pública y minería.

GRUPO STAFF DE CONSULTORES PARA EL DESARROLLO S.L.

Avda. La Reguera 2, 1º I. 33930 La Felguera - Langreo
T 985 67 69 55
chcastelo@grupostaff.net | www.grupostaff.net
Actividad: Consultoría y formación.

H.C. POLIESTER S.L.

Pollgono Industrial La Central, Parcela 15. 33940 El Entrego - S.M.R.A.
T 985 66 25 42 | F 985 65 49 05
hgpoliester@hotmail.com
Actividad: Trabajos en poliéster.

HERVAR CALDERERÍA S.L.

C/ Estacion s/n, Nave 1. 33930 Barros - Langreo
T 985 69 88 79
hervarcaldereria@hervarcaldereria.com
Actividad: Calderería.

EMPRESAS ASOCIADAS

HIDRAULICAS VALMAR S.L.

Poliígono Industrial Riaño I, Parcela 40. 33920 Riaño - Langreo
T 985 66 90 09 | F 985 66 90 55
ferrallas@hvalmar.com

Actividad: Cerrajería, ferralla.

HIERROS LANGREO S.A.

Poliígono Industrial Riaño I, Parcela 27-28 y 33. 33920 Riaño - Langreo
T 985 67 81 12 | F 985 69 70 79
hlangreo@fade.es

Actividad: Almacenistas de hierro.

HORMIGONES DEL NALÓN S.A.

C/ Melquíades Álvarez 23, 2º-Izq. 33003 Oviedo
T 985 69 68 48 | F 985 68 17 46
gonasa@flcnet.es

Actividad: Fabricación de hormigones.

HORMIGONES PELAYO S.A.

Poliígono Industrial Riaño II, Parcela 17-18. 33920 Riaño - Langreo
T 985 67 66 41 | F 985 67 66 39
gonzalo@hormigonespelayo.com | www.hormigonespelayo.com

Actividad: Fabricación de hormigones.

INDUSTRIAL QUÍMICA DEL NALÓN S.A.

Camellera s/n. 33900 Ciaño - Langreo
T 985 98 26 00 | F 985982686
iqn@nalochem.com | www.nalonchem.com

Actividad: Química; productos inorgánicos.

INDUSTRIAS Y MECANIZADOS MICRO S.A.

Poliígono Industrial Riaño II, Parcela 3. 33920 Riaño - Langreo
T 985 67 87 35 | F 985 67 81 46
inmicrosa@inmicrosa.com | www.inmicrosa.com

Actividad: Mecanización.

INFORMATICA QUINTA GENERACION S.L.

C/ Alonso Nart, 19 bajo. 33900 Sama de Langreo - Langreo
T 985 67 59 87 | F 985 67 33 43
quintagen@terra.es

Actividad: Comercio al por mayor de productos informáticos.

INGEMATIS S.L.

Poliígono Industrial de Valnalón, C/ Laminación nº 10, 1ª planta.
33930 La Felguera - Langreo
T 616 998 807 | F 985 68 31 93
seguridad@ingemaris.com | www.ingematis.com

Actividad: Servicio prevención riesgos laborales.

INOXNALÓN S.L.

Poliígono Industrial Valnalón, C/ Siderurgia 6. 33930 La Felguera - Langreo
T 985 67 80 03 | F 985 67 82 36
correo@inoxnalon.com | www.inoxnalon.com

Actividad: Calderería y acero inoxidable.

IPEZSA

Poliígono Industrial Riaño I, Parcela 4933920 Riaño - Langreo
T 985 67 80 67
ipezsa@ipezsa.com | www.ipezsa.com

Actividad: Instalaciones eléctricas; climatización; fontanería; incendios.

JAVIER FERNÁNDEZ DÍAZ - RESTAURANTE SIDRERÍA LA POMAR

C/ Baldomero Alonso, 30. 33930 La Felguera - Langreo
T 985 69 49 75 | F 985 69 94 99
info@sidrerialapomar.com

Actividad: Hostelería.

JORGE FERNÁNDEZ S.L.

Pajomal, 20. 33930 La Felguera - Langreo
T 985 69 59 00

Actividad: Fontanería.

LORD'S LANGUAGE CENTRE S.L.

C/ Poeta Alfonso Camín. 33900 Sama de Langreo
T 985 68 20 50 | F 984 05 12 30
idiomas@academialords.com | www.academialords.com

Actividad: Academia de idiomas.

LOZAUTO S.A.

Poliígono Industrial Riaño I, Parcela 19-20. 33920 Riaño - Langreo
T 985 67 63 00 | F 985 67 62 77
lozauto@lozauto.redpeugeot.com | www.red.peugeot.es/lozauto

Actividad: Concesionario oficial Peugeot.

MANUFACTURAS BRAGA S.A.

C/ Antonio Antuña, 35, bajo. 33930 Barros - Langreo
T 985 69 04 55 / 985 67 45 39 (exposición)
manufacturasbraga@manufacturasbraga.com

Actividad: Muebles de cocina y baño; puertas acorazadas y armarios empotrados.

MAPFRE FAMILIAR.

COMPAÑÍA DE SEGUROS Y REASEGUROS S.A.

Horacio Fernández Iguanzo, 2. 33930 La Felguera - Langreo
T 985 67 84 50 | F 985 69 53 55
joagonz@mapfre.com

Actividad: Correduría de seguros.

MATEOSAN S.L.

Escobio s/n. 33940 El Entrego - S.M.R.A
T 985 67 34 63 | F 985 67 35 15
mateosan@mateosan.redcitroen.com

Actividad: Concesionario oficial Citroen.

MECANIZADOS NACHÓN

C/ Molín del Sutu, 54. 33930 La Felguera - Langreo
T 985 67 37 05 | F 985 67 37 05

Actividad: Mecanizados, torneados.

METALSUTU S.L.

C/ Molín del Sutu, 48. 33930 La Felguera - Langreo
T 985 69 95 94 | F 985 69 95 94
985699594@metalsutu.e.telefonica.net

Actividad: Calderería y montajes.

MINOVA CODIV S.L.

Poliígono Industrial Riaño II, Parcela 52. 33920 Riaño - Langreo
T 985 66 99 11 | F 985 66 99 44
codiv@grupocodiv.com | www.grupocodiv.com

Actividad: Obras singulares de ingeniería civil.

MODELOS PRINCIPADO S.A.

Pol. Industrial Valnalón, C/ Siderurgia, Parcela 5. 33930 La Felguera - Langreo
T 985691452 | F 985698541
modelos@arrakis.es

Actividad: Construcción de modelos para fundición; moldes para refractarios.

MONT-SACRO S.A.

Poliígono Industrial Riaño I, Estación de Servicio. 33920 Riaño - Langreo
T 985 69 26 57 | F 985 69 26 57
malopa@hotmail.com

Actividad: Estación de servicio.

MUNDOPC NALÓN INFORMÁTICA

Constitución 15. 33900 Sama de Langreo - Langreo
T 985 67 88 89
falvarez@mundopc.es | www.mundopc.es

Actividad: Informática; servicios a empresas; telecomunicaciones; servicios Web.

NARSEO VALLINA S.L.

C/ Celestino Cabeza 23. 33930 La Felguera - Langreo
T 985 69 17 96 | F 985 68 26 99
info@nvallina.net | www.nvallina.net

Actividad: Centro de FP1 rama peluquería.

OTEYP S.A.

C/ Jovellanos, 14, 1º. 33003 Oviedo
T 985 21 22 36 | F 985 21 38 18
oteyp@flcnet.es | www.construccionesoteypsa.com

Actividad: Construcción.

POLICLÍNICA SEMAD S.L.

C/ Jesús Alonso Braga, 13. 33930 La Felguera -Langreo
T 985 68 14 77 | F 985 68 17 33
prevencion@semad.net
Actividad: Policlínica.

PREFABRICADOS ASTURIANOS S.A. PREFASA

Polígono Industrial Riaño I, Pareda 48. 33920 Riaño - Langreo
T 985 67 80 68 | F 985 67 80 39
prefasa@prefasa.es | www.prefasa.es
Actividad: Elaboración de bloque y mortero para construcción.

PREFABRICADOS DEL NALÓN S.A. PRENALSÁ

Pefarrubia, s/n. 33992 Pefarrubia - Langreo
T 985 69 77 27 | F 985 67 80 74
prenalsa@logiccontrol.es
Actividad: Fabricación de derivados del cemento.

PROYECTOS CADENAS S.L. LANGREHOTEL

C/ Manuel Suárez García 6. 33930 La Felguera - Langreo
T 985 67 56 75
info@langrehotel.es | www.langrehotel.es
Actividad: Hotelera.

PUERTAS VIDECO S.L.

Polígono Industrial Riaño I, Parcela 23- 24. 33920 Riaño -Langreo
T 985 67 48 11 | F 985 67 48 11
info@puertasvideco.com | www.puertasvideco.com
Actividad: Puertas y ventanas.

QUÍMICA FARMACÉUTICA BAYER S.A.

C/ Sabino Alonso Fueyo, 77. 33930 Lada - Langreo
T 985 67 8015 | F 985 678142
www.bayer.es
Actividad: Fabricación de productos químico-farmacéuticos.

REMOLQUES AGRONALÓN S.L.

Polígono Industrial El Sutu. 33980 Pola de Laviana - Laviana
T 985 61 16 14 | F 985 61 17 27
remolques@agronalon.com | www.agronalon.com
Actividad: Metalurgia, fabricación de remolques.

SEÑALIZACIONES LANGRIBEO S.L. SEÑALAN

Polígono Industrial Valnalón, Parcela 1, Nave 6. 33930 La Felguera - Langreo
T 985 68 03 49 | F 985 68 03 49
senalan@fade.es
Actividad: Rótulos; vinilo; impresión digital; acero inoxidable; tótems; mamparas; vehículos.

SITENOR S.L.

Polígono Industrial Riaño III, Parcela 25-26-27. 33920 Riaño - Langreo
T 985 68 06 51 / 902 200 339 | F 985 66 92 12
sitenor@sitenor.com | www.sitenor.com
Actividad: Alquiler y montaje de andamios.

SOCIEDAD PARA EL DESARROLLO DE LAS COMARCAS MINERAS S.A. SODECO

C/ La Unión 21. 33930 La Felguera - Langreo
T 985 67 81 16 | F 985 67 81 72
sodeco@sodeco.es
Actividad: Entidades públicas.

SUMINISTROS Y MANTENIMIENTOS INFORMÁTICOS S.L. SUMINFOR

C/ Constitución, 50. 33900 Sama de Langreo - Langreo
T 985 69 22 66 | F 985 67 48 18
sama@suminfor.com | www.suminfor.es
Actividad: Asesoramiento, mantenimiento, programación y venta de equipos informáticos.

TALLERES JESÚS ÁLVAREZ S.A.

Polígono Industrial Valnalón, C/ Siderurgia, Parcela 4-1.
33930 La Felguera - Langreo
T 985 69 05 79 | F 985 69 85 04
eva@tallerjesusalvarez.com | www.tallerjesusalvarez.com
Actividad: Mecánica en general. Ferralla.

TALLERES MONTES

Pablo Picasso, 2. 33930 La Felguera - Langreo
T 985 69 05 75 | F 985 69 73 38
talleresmontes@fade.es
Actividad: Cerrajería y forja artesanal.

TALLERES VICENTE MERINO S.A.

Los LLerones, s/n. 33930 Barros - Langreo
T 985 69 21 84 | F 985 68 35 61
tvmhelena@fade.es | www.tvmerino.com
Actividad: Calderería y construcciones metálicas.

TELECYL S.A.

C/ Juan García Hortelano, 43. 47014 Valladolid
T 902 60 25 55
telecyl@telecyl.com | www.telecyl.com
Actividad: Marketing y comunicación.

TIRNOS S.A. ESTUCHADOS LA ENCINA

Polígono Industrial Riaño I, Parcela 39. 33920 Riaño - Langreo
T 985 69 23 26 | F 985 69 23 26
santos@tirnos-laencina.com
Actividad: Confección.

TRANSPORTES BLANCO S.L.

Polígono Industrial Riaño II, Parcela 16. 33920 Riaño - Langreo
T 985 67 48 75 | F 985 67 88 04
rba@fade.es
Actividad: Transportes; excavaciones.

TRANSPORTES Y MANIPULACIÓN DE MINERALES S.A.

Polígono de Proni, Calle A nº 27. 33199 Meres- Siero
T 985 98 54 51 | F 985 79 49 65
tramisa@terra.es
Actividad: Transporte de mercancías por carretera.

TRANSPORTES ZAPICO S.L.

Avda de Laviana, 50. 33900 Ciaño - Langreo
T 985 67 52 52 | F 985 67 82 69
zapico@fade.es
Actividad: Transporte de viajeros.

UROGALLO ENTREGO S.L.

San Vicente, 7. 33940 El Entrego - S.M.R.A.
T 985 66 03 44 | F 985 66 28 00
restaurante@elurogallo.com
Actividad: Hostelería.

UROGALLO LANGREO S.A. HOTEL PALACIO DE LAS NIEVES

Carretera de Pajomal, s/n. 33930 La Felguera - Langreo
T 985 67 88 99 | F 985 68 29 88
infospa@palaciodelasnieves.com | www.palaciodelasnieves.com
Actividad: Hostelería.

VAMILOG S.L.

Polígono Industrial Riaño III, Parcela 12. 33920 Riaño - Langreo
T 627 91 99 35 | F 985 69 00 73
alquinalon@hotmail.com
Actividad: Movimiento de tierras, transporte, metal.

VENTANAS DEL NALÓN S.L.

Polígono Industrial La Central. 33940 El Entrego - S.M.R.A.
T 985 65 41 02 | F 985 65 41 02
info@ventanasnalon.com
Actividad: Puertas; ventanas; cierres exteriores en PVC y aluminio.

VIGIL ESCALERA S.A. VESA

C/ Rosal 23, 25 bajo. 33009 Oviedo
T 985 79 48 45 / 676 22 79 67
vigilescalera@vigilescalera.com
Actividad: Venta de materiales de construcción.

ACTIVIDAD FORMATIVA DE LA ASOCIACIÓN

FINALIZACIÓN DEL CURSO DE SOLDADOR HOMOLOGADO DE ESTRUCTURAS METÁLICAS LIGERAS

El curso, con 10 alumnos y 900 horas de formación, se impartió en el Centro de Formación PIC en el Molín del Sutu de La Felguera.

Dentro de la actividad formativa que ENA desarrolla habitualmente, el curso de Soldador Homologado es ya un clásico y de él ha salido al mercado laboral un buen número de profesionales con una perfecta capacitación para su desempeño laboral.

Este año, el Curso de Soldador Homologado de Estructuras Metálicas Ligeras ha impartido materias tales como las siguientes: corte de metales por arco plasma y oxicorte manual; soldadura de chapas y perfiles con electrodos revestidos; soldadura de estructuras metálicas con electrodos revestidos; soldadura semiautomática MAG de estructuras ligeras así como un módulo básico de Prevención de Riesgos Laborales. Esta acción formativa, aunque hace hincapié en la práctica, también desarrolló contenidos teóricos, sobre todo en lo concerniente a riesgos, medidas de seguridad, etc.

Por último, y mediante las pruebas de Homologación pertinente, los alumnos quedarían Cualificados en los Procedimientos de Soldadura aplicados.



RESTAURANTE SIDRERÍA LLAIMO



Restaurante Sidrería Llaimo está situado en un entorno privilegiado, dentro del Parque Natural de Redes en el centro de la localidad de Soto de Agues donde se encuentra también la famosa Ruta del Alba. El estacionamiento no es un problema para el visitante ya que a la entrada del pueblo encontrará un gran aparcamiento.

La oferta culinaria de Llaimo está formada por platos típicos asturianos pero con un toque de modernidad, siendo sus especialidades la caza y las carnes casinas.

La cocina está abierta de 13'00 h a 23'00 h. También sirven desayunos a partir de las 10'00 h.

Posee dos comedores uno con capacidad de 20 comensales y otro para 40, con una zona especial para niños. En verano esta capacidad se ve ampliada con una gran terraza cómoda y agradable.

Especialidades

Cachopo de Venado al Cabrales; Jabalí Guisado; Tortos Variados; Cabrito; Cordero; Carnes Casinas; Postres Caseros.



Para más información:

Restaurante Sidrería Llaimo

53993 Soto de Agues - Sidrería Llaimo - Asturias

Teléfono: 985 609 201

www.restauranteல்லaimo.com | info@restauranteல்லaimo.com

LA RECETA DEL RESTAURANTE SIDRERÍA LLAIMO

VENADO CON CEBOLLA CARAMELIZADA

INGREDIENTES (para 4 pers):

- 1Kg. de pierna de venado
- 1 pimiento rojo
- 3 cebollas
- 1/2 litro de aceite de oliva
- 50 gr. de ajo molido
- 250 gr. de azúcar
- 50 gr. de pimentón mezcla
- Sal al gusto



ELABORACIÓN:

Se trocea un pimiento rojo y 1 cebolla muy fina. En una tartera se cubre el fondo con aceite de oliva y cuando coja calor se le añade el pimiento y cebolla y se pochán a fuego lento. Después se le añade la carne y se cubre con agua; cuando esta comience a hervir se le añade el ajo molido, el pimentón y la sal. Se deja a fuego lento durante aproximadamente 40 min. hasta que veamos que el caldo queda un poco espeso.

En un cazo pondremos el resto de las cebollas cortadas previamente en aros gruesos y las cubrimos con el aceite de oliva restante y las pocharemos a fuego lento hasta que estén blanditas sin llegar a dorarlas. Cuando hayan cogido el punto se retiran del fuego y se le añade el azúcar mezclándolo suavemente hasta que derrita completamente.

Se sirve la carne con la cebolla por encima y también podremos acompañarla con unos "patatinos".

APARTAMENTOS RURALES

CASA LES PEDROSES



En el corazón del Parque Natural de Redes están situados los Apartamentos Rurales "Casa Les Pedroses", Campiellos, Sobrescobio; antigua casería formada por una casa de piedra, varias cuadras y hórreo centenario, jardín y finca de 3000 m² con huerta.

La casería se ha rehabilitado respetando la construcción original, que se asemeja a las existentes en la zona: amplios muros de piedra, puertas de cuarterón, balcones de madera,...

La decoración de los Apartamentos Rurales "Casa Les Pedroses" es de estilo rústico aunque cada una de las casas se define por sus propios rasgos decorativos (muebles, color de las habitaciones, distribución...), sin olvidarnos de las comodidades actuales: TV, equipo HIFI, nevera, microondas, lavavajillas y conexión a Internet con sistema WIFI totalmente gratuito.

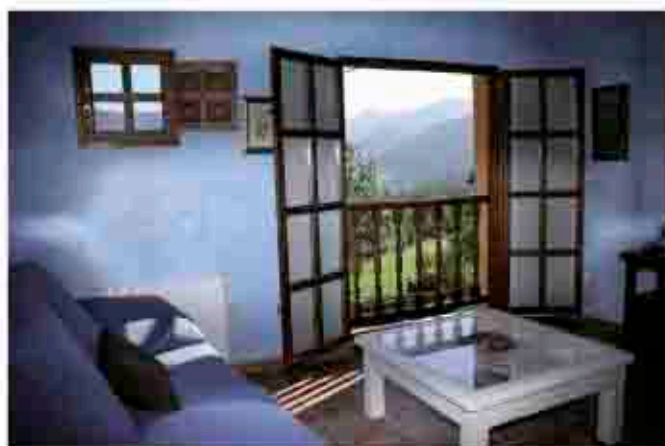

El excelente enclave que tienen estos apartamentos permite a sus visitantes estar en contacto directo con la fauna y la flora del parque, pero también, dentro de la casería, podrán disfrutar de una amplia zona ajardinada, barbacoa, aparcamientos privados, una pumarada donde dependiendo de la época podrán recoger manzanas, avellanas, castañas, moras... y el salón social, en el que podrán charlar, ver la televisión, navegar por Internet o descansar al calor de la chimenea; este local está habilitado para poder ser utilizado como salón de reuniones, actos de empresa, presentaciones, actos informativos,... con una capacidad para 18 personas.

Dispone también de biblioteca infantil para sus clientes menudos, así como de juegos de mesa.



El edificio alberga las cuatro casas, todas ellas independientes y la recepción-salón social. Accediendo desde la antojana se encuentran las casas, La Pumara y La Ermita con capacidad para 4/5 personas. Están distribuidas en la planta baja con la cocina y el salón comedor y en la primera planta 2 habitaciones dobles, el baño; y la terraza. La recepción-salón social preparado para poder realizar reuniones con capacidad para 18 personas, también está en la planta baja y en el exterior esta el Hórreo. Dando la vuelta al edificio se encuentran las otras dos casas, El Fontán y Fuente Oviñana con capacidad para 2/3 personas, distribuidas en cocina, salón comedor y baño en la planta baja y un altillo donde se encuentra la habitación. Todas cuentan con chimenea y su orientación es al sur con vistas al valle. Los nombres no están escogidos al azar ya que corresponden a lugares muy ligados al pueblo de Campiellos.



Actividades

Durante el mes de Marzo imparten cursos de iniciación a la talla de madera todos los fines de semana, exclusivo para sus huéspedes. Su intención es el aprendizaje de la talla de madera para obtener hermosos objetos tallados artesanalmente. El curso está orientado a conseguir en poco tiempo las habilidades necesarias para hacer sus propios diseños. Todo el material para la realización del mismo lo aporta el hotel, tanto la madera como las herramientas, y el trabajo que realicen es para el cliente.

En los meses de septiembre y octubre, excursiones para oír y ver la berrea de los Venados.

En otoño, ruta de montaña por los castañeros de la zona donde los clientes recolectan castañas y por la tarde se realiza el magüestu con sidra dulce.

La propiedad de Les Pedroses informa a la llegada de los clientes como es el valle del Nalón, los museos que pueden visitar, etc., así como, al estar situados en el parque Natural de Redes, de las rutas de montaña y de las empresas de turismo activo de la zona. Puede parecer extraño que descansar resulte una actividad ¿verdad? Pero qué gratificante resulta, después de trabajar toda la semana sentarse a descansar y contemplar la fantástica panorámica que se divisa desde la terraza...

El Parque de Redes

El Parque Natural de Redes, con una superficie total de 376,2 Km² y una altitud máxima de 2.002m (La Rapaña), fue declarado Parque Natural en 1996 y se encuentra situado en el sector de montaña centro-oriental, abarcando los términos municipales de Caso y Sobrescobio.

La riqueza ambiental del Parque de Redes se manifiesta en una multitud de paisajes y contrastes. Pueden observarse formaciones de origen glaciar, como morrenas o circos; formas kársticas en cuevas y lapiaces; amplios campos de pasto montes y frondosas masas boscosas. Redes cuenta con una superficie arbolada que ocupa el 40% del territorio. Destacan cumbres como el Picu Torres, el Retrifión, la Peña'l Vientu, Cantu'l'Osu o el Tiatordos.

En el Parque de Redes podemos encontrar todas las especies características del norte peninsular: el oso pardo, que merodea desde Peloño o el lobo, que abunda por todo Redes, con zonas estables de cría. Encontramos también las mayores poblaciones de rebecos de toda la región y ciervos reintroducidos y perfectamente adaptados. El urogallo, alimoche, águilas reales y un sinnúmero de aves, reptiles y anfibios se benefician del estado de conservación del Parque. El hayedo es el árbol que más predomina en los montes de Redes, aunque también podemos encontrar importantes manchas de roble albar.

Para más información

Apartamentos Casa Los Pedroses
Les Pedroses, s/n - 33993 Campiellos - Sobrescobio
Tel. 985 609 819 - Móvil 605 817 757
www.lespedroses.com

claridad. (Del lat. *claritas*, -atis).

Cualidad de claro. Buena opinión y fama que resulta del nombre y de los hechos de alguien.

- *meridiana*. La de un argumento o razonamiento de muy fácil comprensión.

Imagen. (Del lat. *imago*, -inis). Figura, representación, semejanza y apariencia de algo.

- *pública*. Conjunto de rasgos que caracterizan ante la sociedad a una persona o entidad.

comunicar. (Del lat. *communicare*).

Descubrir, manifestar o hacer saber a alguien algo.

CONCEJO DE LANGREO

El Apogeo de la Revolución Industrial; la Industria del Hierro, el Crecimiento Urbano y la Arquitectura

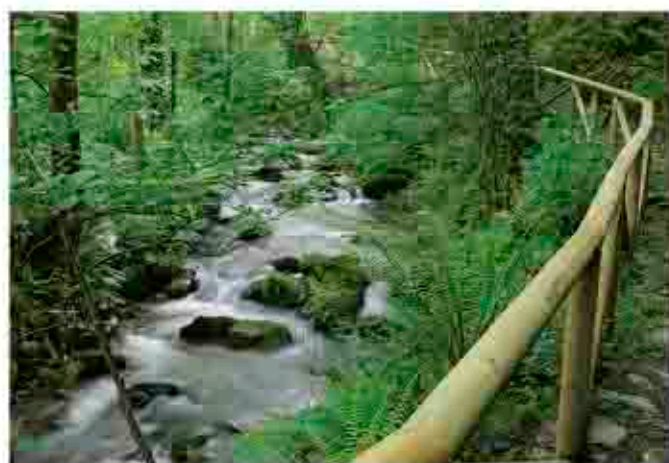

LA INDUSTRIA DEL HIERRO

Si el material de la Sociedad Rural Tradicional fue la madera, el de la Revolución Industrial fue el hierro cuando, a partir del siglo XVIII, se puso en marcha una industria transformadora que lo empleará en la construcción y obra civil y para fabricar de forma masiva y barata utensilios y herramientas que inundarán la vida de la nueva sociedad. La máquina de vapor (s. XVIII) es el paradigma de este fenómeno ya que reúne los tres pilares de la Revolución Industrial; el carbón, como combustible, el hierro como material y el vapor como fuerza.

Los primeros intentos para fundir hierro de forma industrial en Langreo se remontan a 1792 con el plan de D. Fernando Casado de Torres. Durante el siglo XIX se sucederán los proyectos empresariales de los que el de más éxito fue la Sociedad Metalúrgica Duro & Cía. (La Felguera), que pondría en funcionamiento su primer horno alto en enero de 1860. Esta fábrica fue, durante décadas, la siderurgia más importante de Asturias y, transformada con la llegada del siglo XX en Sociedad Metalúrgica Duro-Felguera, la primera empresa siderúrgica de España (con Altos Hornos de Bilbao).

A final de la década de 1970 la crisis del sector obligará al traslado de la factoría y supondrá la semilla de lo que hoy es el Museo de la Siderurgia (próxima apertura) cuyo centro de recepción, instalado en un gran refrigerante troncocónico de la antigua fábrica, recoge la historia de la siderurgia, su relación con la explotación del carbón y el desarrollo de la Revolución Industrial. La exposición se complementa con varias rutas señalizadas que muestran la arquitectura y el urbanismo relacionados con el desarrollo industrial.

EL URBANISMO Y LA ARQUITECTURA INDUSTRIAL

Al igual que en la Sociedad Rural Tradicional la arquitectura y el urbanismo respondían a una forma de producir y de trabajar, a un entorno y unos materiales, la Revolución Industrial tendrá su propia respuesta a dichos aspectos. Así, la necesidad de mano de obra se resolverá levantando barriadas obreras cerca de las fábricas y en su construcción, en vez de piedra y madera, se empleará ladrillo, hierro y cemento. Además, los modelos constructivos tradicionales serán abandonados por otros al satisfacer necesidades distintas.

Por otro lado, los nuevos centros productivos, pozos mineros y naves industriales, responden a unas actividades nuevas con tamaños, formas, volúmenes y materiales diferentes. De todo ello se encuentran muestras en el concejo de Langreo. A las ya citadas rutas del Museo de la Siderurgia en La Felguera, hay que añadir el Ecomuseo Minero del Valle del Samuño (La Nueva) con barriadas obreras construidas entre 1900 y 1940, y dos pozos mineros, el Samuño y el San Luis (1930), este último considerado la mejor muestra de arquitectura minera de Asturias y cuyo proyecto de rehabilitación se encuentra muy avanzado.

Otro ejemplo de arquitectura industrial es el antiguo Pozo Fondón sede del Archivo Histórico y Centro de Documentación de HUNOSA (distrito de Sama), conjunto de gran valor patrimonial.

ARTE E HISTORIA

Ciaño fue, en épocas previas a la Revolución Industrial, el distrito más próspero e importante tal como demuestran edificios como la Iglesia de San Esteban (M.N.) construida a principios del siglo XX sobre los restos románicos de la original (finales del s. XII y principios del XIII) de la que se conservan dos portadas con motivos decorativos de centauros, rostros y decoración vegetal y animal. A ella hay que añadir las casas solariegas de los Alberti (s. XVIII), la de Cimadevilla, casona barroca convertida en asilo de ancianos, la de la Buelga, de 1598 reedificada en 1777 (barroco popular asturiano) usada en la actualidad como Centro de Extensión Universitaria del Principado, y el conjunto de Casa de los Solís (s. XVI), y torre de la Quintana, de base circular y obra de mampostería (s. XIV remodelada en el 1540).

NATURALEZA

Pese a ser un concejo de tradición industrial, el 40% de la superficie de Langreo está cubierta de bosque autóctono mixto, principalmente las colinas y cordales que rodean el valle. Robles, castaños, abedules son mayoritarios aquí, mientras que los plátanos de sombra, fresnos y alisos cubren las riberas de ríos y arroyos. La calidad de esos espacios ha merecido que la cuenca alta del



valle del río Samuño haya sido incluida dentro del Paisaje Protegido de las Cuencas Mineras.

Por otro lado destacar que el río Nalón, a su paso por el concejo, cuenta con un interesante bosque de ribera, paseos y zonas verdes desde los que es fácil observar ánade real, martín pescador, garcetas o garzas reales, entre otras especies fluviales. Además, Langreo cuenta con áreas recreativas en La Reguera (La Felguera), La Juécara (Sama) y Cardañuezu (Ciaño).

ACTIVIDADES

En Langreo, tanto los sitios de Patrimonio Industrial como los espacios naturales se pueden visitar practicando senderismo de intensidad moderada gracias a la red de rutas señalizadas del concejo. A las ya citadas vinculadas al Museo de la Siderurgia, hay que añadir las que recorren los valles y cordales laterales, de interés tanto paisajístico como etnográfico. Tres de ellas son las siguientes:

Valle del Samuño. Dificultad fácil. La ruta discurre por la carretera LA-7. Duración: 2 horas ida. En las inmediaciones de la localidad de Ciaño, desde donde se accede, se encuentra este interesantísimo entorno minero caracterizado por la presencia de los pozos Samuño y San Luis (éste último de gran valor arqueológico) y por el poblado minero de La Nueva, fidedigno ejemplo de asentamiento urbano centrado en la actividad minera. Toda el área está sometida a un plan cultural de puesta en valor con la figura de ecomuseo.

Los Molinos (PR.AS-44). Distancia: 6'5 km., (ida y vuelta). Duración: 3 h. (ida y vuelta). Dificultad fácil. Ruta que desde el poblado minero de La Nueva, asciende por el cauce del río Samuño a la vera de varios molinos de agua recientemente rehabilitados. Desde La Nueva, en la zona conocida como Los Cuarteles, se asciende en zig-zag para volver a descender hasta una "plaza" denominada El Asentadero, de donde parten dos senderos, el de la izquierda hacia un tranquilo rincón junto al río y el de la derecha hacia arriba, para, al poco, encontrar un molino perfectamente rehabilitado. Siguiendo siempre a orillas del Samuño y después de atravesar varios puentes, el camino va ganando altura. Una vez arriba se observan estupendas vistas de todo el valle y del concejo. Bajaremos hasta llegar a la pequeña aldea del Pumarón de Abajo, donde termina nuestro recorrido.

Sendas de San Tiso (PR AS-40). Duración aprox. 4 h. Dificultad fácil. Recorrido circular por la zona rural langreana limítrofe con el concejo de Mieres. De San Tirso subimos a Cabornio, que

cruzamos para ascender a la colina vértice de los concejos de Oviedo, Mieres y Langreo, desde la que seguimos en dirección norte para subir el Picaxo, de 714 metros de altitud. Seguimos en dirección N hacia una torre de comunicaciones hasta llegar a Llantamartín, que atravesamos para bajar en dirección a La Hueria, hasta la carretera de San Tirso a la altura del pueblo de Ruíu. Seguiremos por la carretera a mano derecha para alcanzar una pista que lleva al pueblo de Espineo, que atravesamos en dirección SE hasta el de El Carmen, donde tomamos en dirección a La Raposa hasta la última casa. Allí descendemos por un camino que cruza un riachuelo y asciende hasta el Alto de la Vallina, donde confluye con el sendero "Vuelta a Langreo" (P.R. AS-44), donde giraremos a la derecha en dirección Oeste, siempre por la senda principal, para llegar a La Vega, en cuya plaza nos desviamos a la izquierda por un camino que vuelve a ser de tierra cuando se sale del pueblo y que descende para entrar en San Tirso.

FIESTAS Y FERIAS

Mercado de la Revolución Industrial. La Nueva. Mayo. En el Ecomuseo del Valle del Samuño se recrea el ambiente de un mercado típico del siglo XIX, incluyendo la escenificación de un accidente minero en el Pozo San Luis y la consiguiente conmoción social.

Certamen Langreo Natural. Ciaño. Sección de vacuno en mayo y sección caballar en octubre.

Mercáu Tradicional. La Felguera. Finales de septiembre/principios de octubre.

El Corpus. Ciaño. 15 de junio.

San Juan. La Llera, Sama. 23 de junio.

San Pedro. La Felguera. 29 de junio.

Santiago. Sama. 25 de julio.

Nuestra Sra. del Carbayu. El Carbayu. 8 de septiembre.

Expoenergía. Estación de Autobuses, La Felguera. Mediados de Mayo.

JORNADAS GASTRONÓMICAS

Menú de Antroxu. Carnaval. Sama. Menú consistente en pote asturiano y casadielles.

Jornadas de la Sidra Natural. Abril. La Felguera. Se celebran en el parque Dolores F. Duro y consisten en una degustación gratuita de sidra y concurso de llagares y escanciadores.

Menú Mineru. Diciembre (Santa Bárbara). La Nueva. Un compendio de los platos que constituyan el fuerte y humilde menú de los mineros.

Jornadas de San Martín. Noviembre. Riaño.

Jornadas de Los Callos. Octubre. Ciaño.

Jornadas de La Fabada. Diciembre. La Felguera.

Jornadas de Carne Ecológica de Razas Asturianas. Mayo.

VISITAS DE INTERÉS

Museo de la Siderurgia de Asturias MUSI

Ciudad Industrial de Valnalón, c/ Hornos Altos s/n. Langreo.
Tel. 985 67 84 77

www.museodelasiderurgia.es

Pinacoteca Municipal "Eduardo Úrculo"

C/ La Unión, 31. Langreo.

Tel. 984 182 858

Textos: www.valledelnalon.org

© Fotos cedidas del Banco de Imágenes de Promoción Turística de la Mancomunidad del Valle del Nalón

EL POLÍGONO DE LA MORAL COMPLETA LA ADJUDICACIÓN DE SUS PARCELAS AÑO Y MEDIO DESPUÉS DE SU FINALIZACIÓN

El BOPA publicó el pasado mes de julio la adjudicación provisional de la parcela número cuatro del Polígono de La Moral a Asturfuel, empresa de distribución y comercialización de combustibles y carburantes y que, presumiblemente instalará una estación de servicio. Con esta parcela el Ayuntamiento de Langreo adjudica la última de este polígono año y medio después de la finalización de sus obras. También se adjudicó, esta vez de forma definitiva, a Casdir, empresa de construcción, la parcela número tres –de entre 900 y 1.200 metros cuadrados-; esta empresa ya cuenta con instalaciones en el Polígono de Riaño, también ubicado en el concejo de Langreo. Estas empresas se unen a las que ya se les ha concedido parcelas en este equipamiento industrial como Hervar Calderería; Proquimán; Caldelán; Anfer; Grupo Essentium; Geo-Nalón; Bango Racing Cars; EL Ponticu; Valnalón y Hermanos Bellido.

EL MINISTERIO DE INDUSTRIA APRUEBA 2,7 MILLONES DE EUROS EN AYUDAS PARA 42 PEQUEÑOS PROYECTOS EMPRESARIALES, SIETE DE ELLOS UBICADOS EN LANGREO

El Ministerio de Industria aprobó en julio subvenciones para 42 proyectos empresariales de pequeño tamaño en las comarcas mineras. Estas ayudas, en Régimen de Mínimis, estarán dirigidas a pequeños proyectos de inversión generadores de empleo en las comarcas mineras y complementan las del Instituto para la Reestructuración de la Minería del Carbón y Desarrollo Alternativo de las Comarcas Mineras (IRMC) que gestiona el Instituto de Desarrollo Económico del Principado de Asturias IDEPA. Según datos del propio IDEPA los 42 proyectos, de los que siete se ubican en Langreo, recibirán subvenciones por un valor de 2.747.098,95 euros, lo que permitirá la creación de 84 nuevos puestos de trabajo. Comparativamente, Asturias es la región con mayor porcentaje de proyectos aprobados (29%), mayor inversión aprobada (26% del total), mayor subvención total concedida (29%) y mayor empleo a crear (30% sobre el total nacional).

BAYER INVIERTE EN LANGREO Y MODERNIZA SU PLANTA DE PRODUCCIÓN MUNDIAL DE ASPIRINA

La factoría langreana de la multinacional alemana Bayer se afianza como centro de competencia mundial en la fabricación del principio activo de Aspirina. De los 42 millones de euros que el grupo invirtió el pasado año en sus plantas de la península Ibérica una parte fue a parar a la mejora y modernización de la línea de producción en su factoría de Lada de la que sale el 85% del acetilsalicílico para Aspirina que se consume en el mundo y que da trabajo a más de 100 personas. Aunque los datos presentados por la compañía relativos al 2009 hablan de un descenso de facturación en lo que ellos denominan "región Iberia" (España y Portugal) del 5%, la división de salud, a la que pertenece la planta de Langreo, aguanta la recesión y mejora sus resultados en un 3%. La fábrica de Lada ha captado durante las dos últimas décadas importantes inversiones para afianzarse como centro de competencia mundial de Bayer en la producción del componente activo de Aspirina, el medicamento más popular de la multinacional de origen alemán.

HUNOSA LICITARÁ ANTES DEL FINAL DEL AÑO LA URBANIZACIÓN DEL POLÍGONO DE MODESTA, QUE GENERARÁ 127 METROS CUADRADOS DE SUELO

El parque empresarial de Modesta, que promueve HUNOSA sacará a concurso sus obras antes de que acabe el año, según las previsiones que maneja el ayuntamiento langreano, tras el informe favorable –aunque con alguna pequeña corrección formal- de la CUOTA a su plan especial. Entre las correcciones establecidas, la CUOTA reduce a 127.000 metros los 130.000 que presentaba el proyecto municipal de abril pasado. El expediente urbanístico seguirá su curso y, tras la aprobación de las modificaciones pertinentes, HUNOSA presentará el proyecto definitivo.

IM PREN TANAR CEA

Imprenta Narcea

Polígono Les Peñas, 16
33199 Granda — Siero
Asturias

T. 985 985 211
F. 985 985 278

info@imprentanarcea.com
www.imprentanarcea.com



Descanse, su rentabilidad está asegurada



Depósito

5% TAE*
a 6 meses

+

Rural Garantizado Renta Fija, FI

12,60%**
de interés a 4 años

Combifondo

Vea crecer su dinero

Consulte folleto informativo del fondo en las oficinas de Caja Rural, en los registros de la CNMV y en www.ruralvia.com/asturias

Excepto en la fecha de vencimiento de la garantía (30/09/2014), el valor de la inversión en el fondo, queda sujeto a fluctuaciones del mercado.

**



PREMIOS 2010

Gescooperativo, mejor gestora española en la categoría de 16 a 25 fondos. Rural Multifondo 75, mejor fondo español en la categoría de renta variable internacional.

*4,94% interés nominal anual con liquidación de intereses a vencimiento.

CAJA RURAL
DE ASTURIAS